盛京時報 晚刊 一月十九日發行
盛京時報社 奉天市

昨簽訂軍事協定
敵愾同仇以三位一体相助
佈共同戰線決定指導要綱

【東京十九日快電】大本營十九日上午三時發表、日德意三國間、自昨（十八日）在柏林簽訂軍事協定、該協定主要係三國對於共同之敵決定三國協同作戰指導要綱、署名者、日本側係陸海軍參謀本部長代理、德方係國防軍總部參謀長、意方係總軍參謀本部代表、

【又電】日本於昭和十五年九月廿七日、與德國及意大利國間、締結以協力建設新秩序爲根本原則之政治經濟軍事的協助同盟條約、約定締約國中一國受第三國攻擊之場合、則三國須傾注凡有政治的經濟的軍事的方法、互相援助、其次更基於本同盟條約、締結日德意三國間軍事協定、十八日、三國統帥部代表者、在柏林簽訂該事、十九日上午三時、大本營關於此發表、而此次的軍事協定、是將日德意同盟條約中的軍事互相援助、移諸於實行的基礎、在日本遂行大東亞戰爭途中、締結此協定、意義頗屬重大、並且在建設世界新秩序有相同目標的三國、作軍事協定、在世界歷史上、也有着新記錄之一頁的、（以上爲號外再錄）

日德意發揮總戰力

三國代表立會簽約

【柏林十八日電】日德意三國、爲緊密作戰上之体形使各自之力作最有效之活用、爰締結軍事協定、爲此來在柏林進行交談中、近已完全意見一致、是以十八日正午、三國代表齊集於德軍總司令部格羅廷顯、舉行簽訂式、式場大客廳中、安置馬締形之巨案、中央爲德軍代表凱迪爾幕僚長、其左側爲日本側代表司令部長代理野村中將及參謀總長代理坂西中將兩代表並隨員等席位、凱迪爾幕僚右側、爲意大利總軍參謀本部代表馬拉案海軍中將以下隨員四名席位、日意代表兩側、范李達大使以下德側隨員及德方海軍作戰本部長富克中將約六十名將校、亦列席參觀、軍關係者李達大使以外、文官均未列席、極盡軍事色之空氣、簽訂式頗嚴肅、代表既就位首、凱迪爾幕僚長、致祝辭、繼之日方軍令部長代理、代表日本側披瀝日本遂行協定上之堅固決意、意大利代表馬拉案中將、亦有所致辭、然後、十二時半、對於以日德意三國語所作之本文三件、分別署名、於是大東亞戰及歐洲戰有劃期重大意義之歷史的簽訂式、堂堂告終、

新嘉坡遙見旭日旗
奪華瑪爾斷敵歸路

【馬來戰線○○十九日電】日軍精銳快速、隊十六日正午、入馬來半島尖端柔佛水道正方三十公里彭蘿布薩市、更於十六、十七、十八三日間、深入敵軍後方、成功確保該、東方及南方一帶戰略據點、今日本大旭日旗、儼於距敵方牙城新嘉坡要塞○○公里之彼方翻飄云、

【又電】日本軍精銳部隊、攻略麻六甲後、漸次破西海岸各要衝、以疾風掃枯葉之勢、陸續前進、六日正午已占領馬來半島南端附近要衝華瑪爾、陸續擴大戰績、十八日晨來、遮斷柔佛巴轄河北方之鐵道及各道路、如斯、英軍兩萬受日軍自北方及西方猛烈攻擊壓縮、在柔佛州內潰亂彷徨、今已失去後退往新嘉坡島之歸路、完全陷於日軍包圍下云

特命慎重辦理、

奪敵高地
圍攻印度兵

【馬來戰線○○十九日電】十七日以來、日軍對於盤踞通達柔佛巴爾中央縱貫道路上要衝巴察南方高地陣地帶頑强抵抗之敵濠洲軍第八師、猛烈加以攻擊、日本中央部追擊之精銳諸部隊、續行壯烈之夜襲、漸次奪取敵陣、十八日未明、完全擊滅巴察南方高地之敵陣地帶、勢如決河、展開追擊戰、一方與此互相呼應、猛進於山岳地帶難路、壓縮包圍柔佛西北各地區之敵軍的日本精銳部隊、猛攻印度軍約六百及機械化二個中隊、展開大殲滅戰、

再難恃爲要塞
屏障全失無堅可守
英軍哀號

【里斯本十七日電】英東亞司令部、已確認日本軍到達柔佛河南岸、深入柔佛之事實、即此亦深感新嘉坡陷落之危機、現已迫近、軍事消息方面觀測如左、因日本軍、過於逼近可謂東亞之直布羅陀之新嘉坡該要塞基地之價值、已完全化爲烏有矣、英軍當局、雖呼號攻守保斯爾線、然於三日間之戰鬥、可爲防禦陣地者、毫無存在、茲悉可恃者、惟有於柔佛北部州境東西所流之穆亞爾、烟達烏兩河自然防禦耳、

馬來總督惶駭

【里斯本十九日電】據新嘉坡電訊、馬來政廳內、靜視日本軍迫新嘉坡、頗形動搖、特瑪斯總督、十七日播於政廳內各官吏致命勵行官紀、同時、除於重要文書、

敵軍總司令官 親擬出馬督戰

【里斯本】據第里來電、西南太平洋反樞軸聯合軍總司令官魏貝爾、於十八日已視察馬來戰線對於新港之餘命、已迫於旦夕之實情、思欲急至前線督戰云、

動員計劃前先確立
官吏一元訓育制度
注重宣揚熱烈之建國精神

關於鑑因大東亞共榮圈而樹立之共榮圈內之物資動員計畫、日本政府方面對此計畫早晚必有具體之措置、須與物資動員計劃並行之人事動員計劃、最近益感、有早日完成之必要、尤以北人在物資要體驗之滿洲國政府於建國以來、以人事處爲中心、着手新案國內人事政策之人事動員計劃具體方策、其根幹的決定最近即有成功之希望、政府當局認正[illegible]

行教養訓育之計劃的指導統制、此次於決定人事政策之前、斷行官吏教養訓育制度之確立及一元的統制、滿洲國官吏之通病如建國當初相差無幾、寄於高邁之理想、缺乏熱烈之建國精神、對於事務能力亦嫌薄弱、故定此次之教養訓育制度之一元的强化統制宗旨如下、一、宣揚熱烈之建國精神[illegible]

成事務的專門家是也、關於機構方面則廢從來之地方處教養科與人事處考査科合併擴充於人事處新設掌管教養訓練之指導統制科、現在各部局直轄指導統制下之各種訓練所（財務職員訓練所地方警察學校司法職員訓練所等）均置於新設之人事處統成（假稱）之指導統制下以求教養訓育制度一元化、各[illegible]

週間展望
蕩平馬來足制群醜
汎美會議終不過亂哄一陣

【東京十八日電】△馬來展開大殲滅戰勢如怒濤、陸續快進擊之日軍精銳部隊今已進軍於馬來南端柔佛州中部、展開擊滅敵軍之大包圍陣、對於敵之最後牙城、新嘉坡、加以猛攻、[illegible]時、西海岸其他部隊、十六日在巴特帕哈、敢行敵前登陸、等確保柔佛州西海岸北半、而在半島中央部密林地帶行軍之部隊、在格馬斯附近、擊破敵軍有力部隊、十七日佔領敵要衝巴察南、東海岸方面部隊、亦與此方面相呼應、既進中、加之、陸海航空部隊、[illegible]始避難、是以此事實尤予得來入印度人及華僑等以巨大動搖、因之、日軍所進、到處可聞居民對於英系支配者絕望之呼聲、無敵日軍之進擊、決無阻止、[illegible]是以敵方殆死守新嘉坡以至最後也、

△荷印之敵爲荷蘭軍隊一月十一日、日本陸海軍、在荷領婆羅洲東北方達拉康島及西里伯島之梅納特港、敵前上陸、於茲、[illegible]對於荷蘭軍開始戰鬥、[illegible]

△美國民心之動向 美英於環繞夏威夷之中央太平洋及以新嘉坡爲中心之西南太平洋、敗戰情勢、頗難掩飾、[illegible]政府當局、雖不發表、美國市民間、今日已洞悉[illegible]

△美國策謀之汎美會議 軍事的一敗塗地之羅斯福美國大統領、忙於以會議外交、於世界衆目之前、確保面子、即目前在[illegible]召集南美二十一國外長會議、[illegible]

兩日連炸新嘉坡
敵機斂跡油庫起火軍港受重創

【○○十八日電】海軍航空部隊、十八日上午、敢行對新嘉坡作大炸擊、猛炸要塞及其他軍事設施、敵受損失至巨、

【又電】對於新嘉坡、連日厲行攻擊之海軍航空部隊、於十八日大舉空襲新嘉坡軍港一帶、予以潰滅的打擊、於是全機平安歸還矣、即爲○○機之海鷲大編隊、巧假晴朗之際、悠悠於新嘉坡軍港上空、窺其全貌、注視敵高射砲彈之彈幕、對其軍港施設及石油庫等、浴以必中之巨彈、於是該軍港、各處起火、即如受有直擊彈之石油庫、火光沖天、黑煙瀰漫、高達雲霄頗呈慘憺之狀態云、

【某基地十八日電】日本海軍航空部隊、十七日以大編隊、復又襲擊新嘉坡、是日新嘉坡上空、密雲深佈、日軍編隊、午間進入森巴望飛機場、冒敵高射砲熾烈之集中砲火、實行果敢之轟炸、炸毀機庫滑走路及其他機場諸施設、並炸碎地上之大型機十架、炸燬一架、又與前來挑戰之敵戰鬥機十餘架、展開壯烈之空[illegible]

陸上機痛炸 南寧蒙自

【○○基地十八日電】日陸上機精銳、十七日攻擊雲南省蒙自徹底破壞敵軍事施設收得最大戰果當時雖有敵方之空中反擊但其加其斯P四十型之敵戰鬥機擊已因壯烈之空中戰而被日軍擊墜三架、

【○○基地十八日電】本陸上機之精銳於十八日以大編隊、大舉急襲廣西省南寧對於敵軍司令部兵器倉庫食糧局省黨部等施設、投有多數之直擊彈於是數處、即發有大火災、而全機悠悠歸還云、

强襲塞列達水上基地
破壞大型飛行艇

【東京十七日電】日本空軍强襲塞列達水上飛行基地、已使其起大火、因炸擊而破壞之大型飛行艇甚夥、塞列達關該機係英國製造雌哈巴之四十型、專用乘員六名至八名機幅三十四米、機長二十六米、最大速度每時三百三十六公里、航路距離二千八百四十公里、或四千八百三十公里、武裝有機關槍七架搭載爆彈一噸半並備有發動機四個、

奪巴坦要隘 鄂倫哥坡南方
振旅南下截敵退路

【菲島戰線○○十八日電】日軍精銳部隊、佔領斯維克灣要港鄂倫哥坡、敢行於○○敵前登陸、克服惡路猛烈進攻、○○日下午三時、遂完全佔領鄂倫哥坡南方之敵要衝、更爲封鎖敵軍退路、向南方進擊中、

日空軍協力 作立體戰

【里斯本十七日電】據華盛頓電訊、美國陸軍部、十七日關於菲島巴坦半島方面的戰況、發表如左、菲島戰線、刻下全線展開激戰中、受有特別訓練的日本軍突擊部隊、企圖攻入菲軍陣地、一方、日本軍航空部隊、與此互相呼應、以轟炸機、急降下炮擊機、對於美菲軍全線部隊砲兵陣地、不斷的加以攻擊、

荷印軍發表 安本港被炸

【里斯本十八日電】據巴達維亞電訊、荷印司令部十八日發表日本爆擊機復轟炸鳳加群島之安本港隊、

空襲拉堡爾島

【里斯本十八日電】日本十八日再對澳洲委任統治下之布里顛島東北端之拉堡爾、轟炸六小時之久、

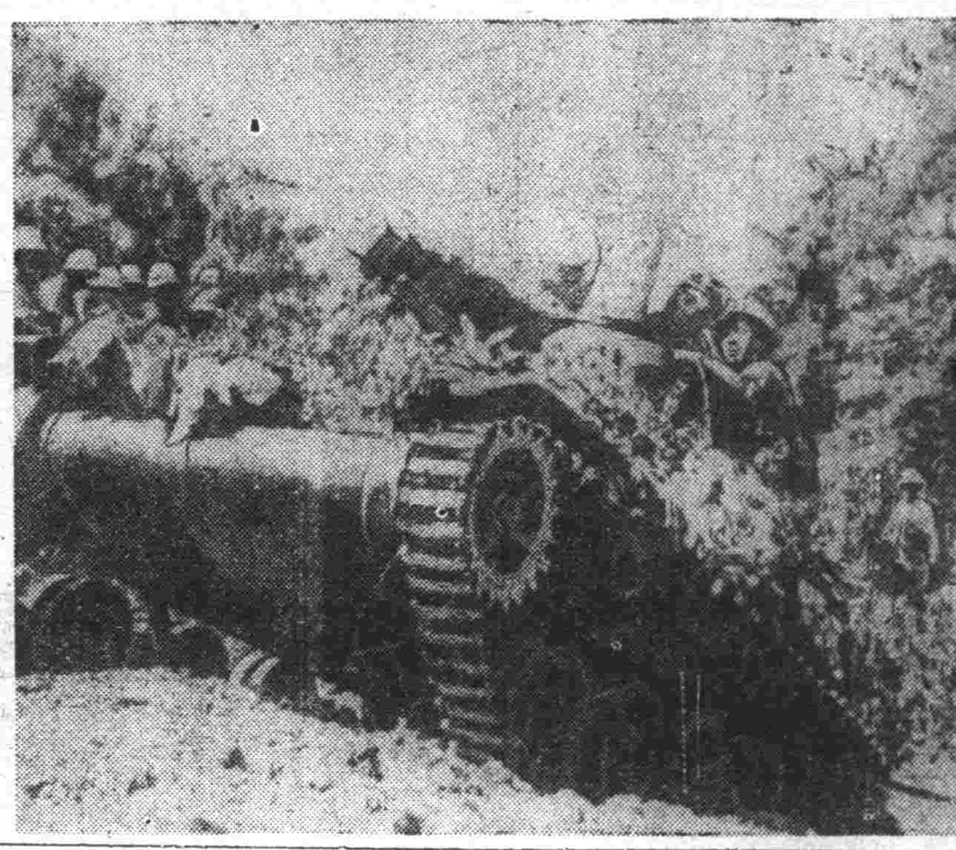

日軍的地上威力 密林中馳驅之鐵牛部隊（馬來戰線）

大本營發表

【東京十八日電】大本營發表（十八日下午三時五十分）戰爆聯合之帝國陸軍航空大部隊、繼昨十七日之中戰、確實擊落其中一架、又其他之部隊、同時刻、襲擊登戈飛機場、敵軍一見日軍編隊到來即喪失戰意、無有一架、敢來挑戰者、後、實行大空襲新嘉坡、對重要軍事施設及市街周邊之飛機場基地、予以甚大損害、其狀況如左、

一、我有力之爆擊隊、利用快晴、午後零時十五分、進入新嘉坡上空、對央東亞軍司令部及其他市外中樞部重要軍事施設、投下多量之大型炸彈、全彈命中、發生大火災、其次急襲實列他水上飛行基地、炸毀大型四發飛行艇（關特散達爾）四架、並大破同型一架、

二、其他有力之一隊、上午十時二十五分、大舉擊登戈飛機場、轟炸喪失戰意於地上屏息之大型中型機十一架、將其炸破、

三、我軍損害、落於友軍戰線內者一架、

滿系慶祝歌發表會
昨於國都熱烈舉行

【新京專電】我國欣逢建國十周年之新春、凡百事業、莫不臻突飛猛躍之階段、今後我國之前途、實堪祝福、十一日曾於國都記念公會堂、舉行日系之十周年慶祝歌發表會、以滿系市民爲主體之慶祝歌發表會、亦於十八日午後二時、假新京城內國都電影院、由滿洲樂團協會主辦、祝典事務局及弘報處、滿映並新京中央放送局等之後援、而盛大舉行、是日會場擁有二千餘名之觀衆、席無空隙、於充滿慶賀之空氣中、首先齊唱日滿兩國歌、遙向宮城、宮廷遙拜、並向爲國殉身之英靈及第一線之勇士表示感謝之默禱後、由王祝典事務局長以下「慶祝歌制定」爲題、而向衆致祝辭、繼續爲歌詞之發表及歌唱指導、由國軍軍樂隊之吹奏樂後、並放映日軍實地作戰之新聞電影、午後四時始告閉會云、

敵魚雷攻擊病院船
暴戾行爲天人共憤
杉山兵長談述遭難經過

【○○基地十八日電】迷於敗戰氣息中之敵軍、於十日不法攻擊擊沈日軍病院船哈爾濱丸、其敢行非人道行爲實可謂萬惡已極、與由該船乘組員體驗遭難當時狀況之杉山一男兵長、十八日於○○基地談及當時之情形如左、

斯朝、余立於船上、遙望南支那海之靜靜的大海原、突見及○沖○○海里附近突然於三百米餘前方、有波濤起、瞬時之間、該波濤即分爲兩段、自本日本船望之、確執有飛速之力而來、當時已知其必爲魚雷、瞬時間、船內即作急報、突與大響之當時、船尾左舷中爆、船亦傾倒、左舷傾水、船首掀起、船尾下沈、此時船員皆從事救助患者作業、至○○分、即收容於救命艇、時無電局長高呼「一架空線已斷」自無線電室跑出、余即進入船室、收拾軍要文書之雜囊、與槍劍、復出至於船上、見救命艇皆已遠離去船側、所餘之救命艇、乘有六人、當此救命艇自船上浮於水面之半空時、連結救命艇之船上繩頭未解、因而不得自由落水、大船亦益將沈沒、此時被連結之救命艇、亦因大船沈沒而浮於水面、再瞬時、我等所乘之救命艇、亦大往沈勢、不得已我等乃逃於波浪中、費盡幾番掙扎、乃得脫出危險、而獲得救命箱、此時記起較自己性命尤爲緊要之文書、乃復躍入波浪中、查找重要文書、一時未能獲得、余益爲焦急、再詳視之、乃雜囊竟漂浮於木片漂浮之水上、如斯、乃更加努力撈捉始獲之、此時之本船沈勢、倘有煙筒留於水上、船之周圍更爲慘然、此即爲本船沈沒之一刹那間之狀況、此時聞及有大呼「急逃」之聲、余泳至其前、始知爲查找文書而遲遲於逃生之無電局長、獲一救命箱浮於水上、此時波浪之濤勢、益爲緊急、幸遇救命艇、而被收容、救命艇因人多量重、難於進行、不得已余等乃脫衣製帆、張於艇上、於水上漂流數時間、見水平線之遠方、有島影可見、余等驚喜、而大喊○○島、此時風勢亦佳、漂至○○島畔、並見遠方有救援艦來、至船前、始知爲日本海軍之○○艦、如斯我等乃全部移乘救援船上、此後並發見二隻救命艇、移時始得登陸、吾等遭難於海上、亘十一時間之漂流、而得生還、實爲下佐、查○○丸、乃一病院船、且船之甲板及舷側均有赤十字之標識、與使交戰國之飛行機、與潛水艇、無誤失錯之虞、並未盡警衛、總之、敵方攻擊病院船之暴虐行爲、實達極點矣、

春節臨邇匪訊頻傳

四匪闖入慶泰成
搶走國幣百餘元

十八日午后六時二十分許、市內東關區大東街二段五八號呉服商慶泰成李化南（五〇）宅內、店員約三十名、正準備關板中、突有手持一號匪槍之四人一夥滿人强盜侵入、內中二人在門外把守巡風、二人進屋、威嚇店員等、闖到帳桌內搶走現款百圓、悠悠逃走大東署接到此訊、即行非常召集、嚴索犯人中、

强盜持刀
搶去財物

十八日午后九時三十分許、市內鐵西區于洪區牛心街一段劉守孟慶雲（七二）在牛心區身區事務所辦公中、突有手持朶刀身着長衣之滿人二人組强盜侵入、搶去現金二十元及被褥四件（時價六十五圓）逃之夭夭、目下鐵西署嚴查犯人中、

配給火柴

關於一月分火柴之配給、奉天專賣署與奉天市公署經濟科、爲掃除以前之缺點、曾考究圓滑且豐富之配給策、遂定自二十日、於一戶一人至五人者配給小盒十個、六人以上至十人者一戶一人給兩小盒、十一人以上大盒一個、三十一人以上、大箱一個、至於以外必要者、若直接申請於專賣署、得許可後、即行配給之、

利令智昏監守自盜
被警捉獲身入囹圄

監守自盜這種人、簡直比一般小偷尚可惡十倍、因爲他的職責、是監視防守別人有不法行爲的、當然就無人監視他本人的、所以他利用這種職位、比別人偷的更利害、以謀不當之利益、現在就有幾位在監獄署看守的人、大宗偷盜監獄所有的棉布、不過天網恢恢、竟而犯事、實屬大快人心、其詳情如下、史天錫二十一歲、住家小南街二段九三號、現充第一監獄看守、他與同寅王松元、王榮春等、（王亦均係看守）、合謀之下、在十二月三十日、乘夜深人靜之際、在第一監獄構內倉庫將門鎖破壞、自內盜出白色棉布二十匹、約兩十餘尺、搬至大門以外、即僱一馬車裝運、不料車行至小南門內大街、恰遇小南城門分所長、高恒厚及警長黃成山二人巡查由此經過、見車裝如此多數、認爲可疑、當令馬車站住檢查、馬車夫見狀不佳、竟擬棄車逃走、嚴加追訊布之來源、馬車夫瞭稱爲他人所僱、布主行在後面、瞬間史某趕至、當即帶至分所、嚴訊之后、史始供稱係彼自監獄倉庫盜出、所長、認爲史某係充監獄看守、竟敢利用職權、監守自盜、實屬知法犯法、當即備文連同布匹一併送署、經司法刑事係偵訊、數次審訊、始悉以上詳情、但共犯王松元、王榮春等、在史某犯案之日、即連袂棄職逃走、終未就檢、此項監守自盜一案、業將手續辦完、一二日內、即可送至法院判罪云、

晚刊本六張

染色業同業公會 獻納國防金

奉天市染色業同業公會會員、醵集國防金二百二十一圓一角、由平源勉次郎氏訪問本社、委託代爲獻納云、

市協本日招開 區事務長會議

協和會奉天市本部、爲確保全市各區行政向上、而謀生活必需品配給圓滑、並促進市民徹底實踐檢後報國運動、以資安定民生、克服時艱、完成東亞新秩序建設使命計、特擬定於本月二十日午后四時、在大和區住吉町奉天大樓、舉開各區事務長會議共同協議一切關係事項

拿着手錶詐欺 被眞刑事逮捕

朝日警察署刑事史明禮、於月之十七日午后九時許、在小南關各妓館搜查中、行抵桂蘭堂時、發現一人帶有刑事用手錶一個、當即加以縫詰、該人言語支離、而即逮捕、經審問後、據供稱欒喜、年二十七歲、原籍河北省人、現住不定、曾冒充特務、在南市場一帶詐欺小舖、得國幣百餘元判明其供述確爲事實、目下該署正審辦中云、

實務學院卒業式

【新京專電】蒙古實務學院第六期卒業式、自十八日午前十時、假市內惠民路同院講堂、在興安局河內參與官、同瀨崎參事官、蒙民裕生會、同厚生會其他在京蒙系各機關代表參列之下舉行首由佐藤院長對卒業生卅一名授與卒業證書、後有來賓代表河內參與官之祝辭、於盛大之下而閉式云、

電業兩支店次長 來訪本社

滿洲電業株式會社奉支店次長後藤五男氏、及大連支店次長福井榮之氏、於昨（十九日）來訪本社致新任辭、

遼陽縣有財產賣却公告
一、賣却物件
（1）遼陽市縣署街（城裡）宅地七五四、八九五平方米、房屋七五間
（2）遼陽市四大廟街（城裡）宅地二八四〇平方米、房屋三十一間
（3）遼陽市四大廟街（城裡）宅地六一〇二平方米、房屋二三間
（4）遼陽市魁星樓街（城裡）旱田二、一三〇平方米、房屋六間
二、賣却方法
（1）購買希望者於指名始時期詳細之使用目的使用方法使用開[illegible]
（2）本署審查之後、決定適當者、由希望者中選定
（3）比縣長所定之最高價格以上之投標者記名中標
三、落札日期
（1）康德九年一月二十三日（禮拜五）午前十點半到財務科理財股同時呈預定賣出之土地房屋現地視察
四、報告書提出日期
（1）於前項視察完了之當時由本署交付報告書用紙將關係事項填寫後即日提出之
五、投標日期及場所
康德九年一月二十八日（禮拜二）午前十一時於本財務科經理股舉行之
六、保證金及其他
備考 康德九年一月二十三日到署當時說明之 關於詳細請隨時到縣有財產賣却等恕不答覆
康德九年一月十五日
遼陽縣長 汪兆璠

脫離父子關係
啓者敝人生子高浦紫前因不務正業於上年四月二日正式分居各度脫離父子關係伊無論所作何事敝人概不負責恐未週知特此聲明
義州街大佛寺院內六八號 高秀峯啓

失匯票聲明
啓者敝號康德八年十一月十日有[illegible]平支行一〇二號匯票一張計國幣參百圓於該月十三日遺失除向銀行申報外特此聲明作廢
九年一月十三日

脫離關係
[illegible]
館岳 萬盛興
聲明人 李集生

夫婦脫離關係
[illegible]
開原街小孫台 曾國治謹啓

尋人
次子陳士君二十一歲於康德七年[illegible]由奉天出走[illegible]
父 陳仲元
石家油房胡同二號米皮舖

焚照聲明
敝有劉剛領名下則熟地一段地五十五畝大[illegible]
輝南縣金山屯 劉國啓

接兌營業聲明
[illegible]
通遼縣振泰祥經記 王宗正啓

聲明支票遺失作廢
[illegible]
奉天市小北街 德順長啓

緊要聲明
[illegible]
聲明人小西街五段七八號 王樹芝

支票失作廢
[illegible]
奉天市大西區大西街五段一〇八號 耿汝連

緊要啓事
[illegible]

徵求
[illegible]
奉天市大北街五段九十二號 信大鐵工廠啓

神樂雜俎

名言和軼事

「愛」是無所謂疲倦的

杉浦重剛，當日本安政二年，生於近江膳所，他是一個國粹主義的教育家，是常努力，晚年曾侍講倫理於天皇和皇后之前，忠誠無匹，大正十三年逝世，他曾說過：「『愛』是無所謂疲倦的」。說這句的由來，是：他在私立日本中學校設在麴町區山元町的時候，隣家的主人，向該校提出一件事情，說道：「學校的學生，玩皮球是可以的，但他們時常越過籬笆牆垣，爬進別人的園庭裡面，折損樹木，踐壞花草，這實在是很不對的，請諸位想個辦法罷」。因爲這事，學校當局便舉行了職員會議，議決處罰那幾個學生，並命他們把損壞的籬笆修復，這個議決案，呈請校長批准，不料校長杉浦重剛劈面就說：「這個辦法我不贊成」！又說：「命令學生負責修理，徒然引起他們的反抗心理而已，而且只有把他修理好，於他們的習……」

瑣聞戶錄　周鐵衡

▲岫岩石　岫岩縣，縣衙東北九十里，礦頭溝，產有黑白花石，狀似花乳石而堅勁，縣衙西六十里瓦溝，產玉，玉之外皮即石，有青白黑色各石。石質微勁，明潤光亮可愛，縣衙西北稍偏北，四十里細玉溝，產黑地白花黃花之石，狀似飛鳥，晃現極勁，但不透明，光亮可寶，亦佳石也。

關於樂器　（渺渺）

器樂的種類很多，依樂器奏法的分類法，（合演奏的）所常用的述於下。

〃管樂器〃是吹氣入管由管內空氣的振動而發生音的叫作管樂器有木製或金屬兩種。

〃木製管樂器〃。

▲橫笛（弗柳特）是最古的吹奏樂器

▲高音橫笛（皮口洛）比橫笛高一個八音。

▲順笛（洞播）發高音

▲窖恩　是混播低音的一種（英吉利窖恩）

▲克拉里奈特

▲巴斯松

▲答白爾巴斯松　較巴斯松低八音

▲因克索風　他雖屬金製但因性質或木製相同所以通常皆列入木製管樂器類中。

〃金屬製管樂器〃

▲可爾耐特

▲吐巴

▲特朗排忒

▲海利穴

▲忒爾蘇蓬　有兩種一種是用簧以制發音管的長短而發音的稱爲〃簧忒爾蘇蓬〃一種是依輔管的長短而發音的稱爲〃簧忒爾蘇蓬〃

▲喀恩（法蘭西喀恩）

〃絃樂器〃是由絃的振動發出音的叫絃樂器有拉絃樂器或彈絃樂器如下。

〃拉絃樂器〃

拉絃樂器又名〃弓絃樂器〃

▲大提琴（塞婁）

▲小提琴（懷娥鈴）

▲低音提琴（倍斯）

▲中音提琴（懷娥鈴）

〃彈絃樂器〃

▲曼特林

▲曼特拉　比較曼特林大

▲六絃琴（給答）

▲豎琴（合撥）

〃打樂器〃是用金屬革木等製成的從膜或板的振動而發音普通有下列幾種

▲丁判尼　兩個一組的銅形皮鼓

〃鈴鼓

▲大鼓小鼓鈴三角鐵銅鈸

〃鍵樂器〃

▲鐵板木鐵琴

▲鋼琴（披雅娜）依鍵

▲管風琴　山管內空氣的振動的發音

〃簧風琴　是由簧內指動便可發音

普通在〃器〃內大概就分以上四種類，管絃樂的演奏，或獨奏，伴奏，重奏在室內奏演像三重奏四重奏等。

西班牙的鬥牛（上）

我國人之鬥蟋蟀也，係蟋蟀與蟋蟀鬥，南洋人的鬥雞，亦係鷄與鷄鬥，獨西班牙人之鬥牛，係牛與人鬥，猶存有古武士豪勇與野獸角力之遺風，故西班牙人嗜之成癖，定爲國技，未免落伍，所鬥之牛，非普通之耕牛，均係由非洲特選之大形野牛，所以鬥士一經進入鬥牛場中，即不啻身臨死地，能否平安無事出場，絕無把握，然而西班牙既以鬥牛爲國技，故全國各大小都市，以及鄉村之間，無處不建有宏壯偉大之鬥牛場，而且所有之鬥牛場，均建築於禮拜堂之內，除禮拜日而外，平日不准鬥牛，普通由四月耶穌復活祭而後，以至七月初旬，爲鬥牛之季節，九十兩月，爲各鄉村城鎮，練習鬥牛之期間，充任此種大膽冒險事業的鬥牛技士，均係西班牙南部，塞布宜利亞人，當認處人民，根據祖先傳統的鬥牛秘訣，均具有驚人之絕技，故西班牙人稱塞布宜利亞一帶，爲國士成養中心地，鬥牛技士之任務，特別危險，故其薪金格外優厚，但各鬥士均不計較報酬，而專注重名譽，每年馬德里舉行春季定期鬥牛時，舉國歡騰雷動，人民陸續入都，一至開場之期，狂喜興奮之民衆，一律盛裝出發，爭先入場，入場券之價值，低者爲十圓一枚，但入場參觀之人數，有時竟超過十萬以上，觀衆全体業已入場，尚未舉行鬥牛之時，舉凡是日出場之鬥士，均須身穿金光燦爛的各色美麗裝，先在場內，遊行一周，俾觀衆有所認識，然後由最高牌威者，將牛檻之鎖鑰，親手交與鬥士，旋由鬥士，將雄壯偉大之牡牛，一頭，由黑暗檻中，放入鬥牛場內，牡牛在暗室幽閉已久，突然跳入場內，暴露怒咆哮形狀，復經鬥士繼續挑鬥，益增其怒，鬥士乘機，引其在場中，狂奔一週，第一幕遂告完成，蓋鬥牛之規則，係分爲六幕，每幕之鬥法，互有不同，一幕之時間，爲十五分鐘，所以鬥士，與牡牛戰鬥肉搏之時間，總共爲一小時半。

第二幕，鬥士手持長桿紅纓鐵槍，身騎高頭駿馬，用槍尖頻頻刺於牛之尾部，以激其怒，但所騎之馬，必須用厚布遮蔽眼目，否則一見牡牛猛撲而來，必將向外逃竄，故鬥士一方面控制烈馬，一方面施展種種巧妙技術，將牛刺成遍體鱗傷，使激怒之牛，暴跳如雷，疲於奔命，第二幕遂告終止。（郭子箴）▽…圖爲西班牙首都馬德里市舉行鬥牛時，還得之美，在場中觀看鬥牛之光景。

牙痛　客亭譯

[illegible]……症如感冒，繼續將而變紫色，試以指按齦縫，膿血微出，氣息甚臭，頸頰下邊結核瘰瘰，似諸症用輕粉藥之瞑眩而口中腐爛，漸久時則斷齦肉脫，齒牙動搖，亦或有脫落者……[illegible]……治用輕粉藥，有齒牙者，齦縫必腐爛，無齒牙者毫無腐爛，牙疳之齒牙脫落而膿止者，其意可推而知，走馬牙疳，爲牙疳之急症，走馬者，迅速之義，與……[illegible]……此症之初發，寒熱如瘧，繼而腫痛，色變紫暗，立即潰爛而出膿血，或係紫血大迸出，齒牙動搖，多至脫落，其毒浸淫於唇舌，及顋頰，硬腫而成黑黯，流臭水，各穿孔，或兩頰均脫落，口處……[illegible]……迅速，即走馬牙疳也，日刺齒齦出血，……皆斃，三人同時發生牙疳，殊爲異事，瘡瘡蔓變，亦係一種雜氣，由痘疹之後發生牙疳而思考之，則是等之證，當亦爲雜氣之所感也。

……[illegible]……間不可，但我總希望諸位去習慣的養成，非有長久的時……「但是那是很費時間」。「當然，那是很費時的，可是你們如果誠意的變他們，那也不難，要知道『變』是無所謂疲倦的，所以雖然要多費時間，多費精神，雖然要爲。」（寒譯）

世界珍聞

鵲湖的浮石與花燈

鵲湖浮石鎮別名，在海寧縣東北，距嘉興四十餘里，爲滬杭路上一米市，商業頗盛，人口亦多，該鎮物勝，號有双山，工藝品有花燈，都有令名。

双山總東西二山而云，東山風景甚佳，有浣月堂，建築精巧，再上有智標塔，在東山，遊憩鳥瞰，但見遠山幾點，遠水幾灣，呈天然之美觀，塔旁有飛嵐閣，登眺極爽耳目，山東有碣石泉，西有伏牛石，形狀頗肖，山後有劈劍石，平滑光潤，可資坐憩。

該山特產有浮石，入水不沉，係紅砂沖積而成，擇其佳者，略加彫琢，植石菖蒲其中，或以白石或白磁盆，氣韻清芬，色采調和，誠文窗清供之雋品，與佛手香櫞，同其靜好，消心明目，稱仙品焉，文人美其名曰「蒲石延年」，有詩云：「拳石具可玫蒲草根其中，一甌清水淺涵此青蒙翠，望之若蓬島，我欲食仙蟲，服食以引年，逍遙而御風。」，不啻爲其寫照。

西山風景亦佳，歪於東山，上有龍井，井淺深水頗清冽，旁有洞，深窈可入，石壁奇滑不可攀，俗名疑仙洞，洞前有惠力寺，寺前有過文鑒，相傳爲魯班仙師所造，玲瓏透徹，古蹟，後人不能仿造，該山特產有沈蘆，見者尤罕，稱奇物也。

鵲湖花燈，名聞遠近，製法將紙繪成圖畫，打以空心針孔，襯以各色彩紙，襯後再針，有二層，有三四層至六七層者，式樣有旅傘，亭臺樓閣，探蓮船等名稱，雕不玲瓏剔透，襯以活動之影物，綺麗之背景，動物則翻翻如生，植物則翩翩欲舞，鬼斧神工，匠心獨運，其中燭以如紗，古人云：「繪蠟千絲蠟，一碧千層萬疊，如羅紗」又云：「夾道香塵花如霧，連天燈火月如星」，淘非過譽，近來易以電燈泡，愉覺實相晶瑩，益臻完善，真可稱東方最精巧之藝術。

珍◇屑

▲巴黎變色少女

某雜誌載，法國巴黎有一美女，能隨時變換顏色，悉依感情而異，此少女之膚，本多黑色，變換之時，如歡喜則現桃花色，憂慮則稍帶竹葉色，恐怖則變紫色，忿怒則顯黑色，其變色時不過一部分，或在顏面，或手或頸，全體概不變色，睡眠時亦不變色，亦異事也。

海底擴音器

普通潛艇，所持爲瞭望的工具，僅爲一潛望鏡耳，然此種潛望鏡，於四十尺以上之深水中，即失去其效力，今之擴音器，則無此弊，無論在何深度水中，仍能有其效能，蓋前者須其形，而後者聽音，形雖不可見，而音則仍得而聞也，利用此種擴音器，雖在數哩外，船艘前進之方向，則另有一垂直及一水平之尾舵，管理之最新式者，可於水中自動變更其方向，如此，則發射魚雷之潛艇，不易爲敵人發現，同時因其速度大，而潛水深，故在其四周無顯著之泡沫可見，此其又一優點也。

滿華象棋比賽大會

中國 張德魁　對局　滿洲（藍先）

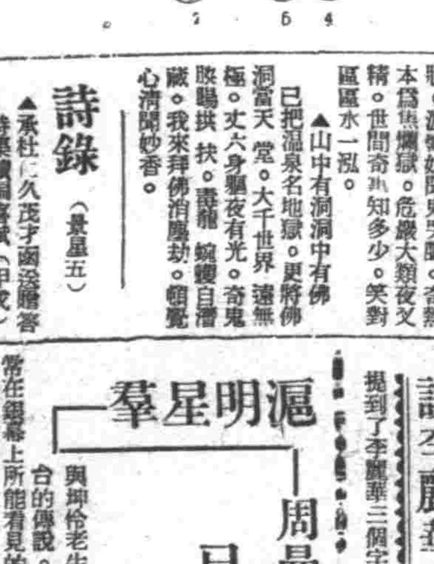

（着法提要）車四進三、帥六平五、車四平六、馬九退七、車六進二、馬七進六、帥五平六、車三退五、馬二退四、馬六進五、炮三退一、（本局藍勝）

中山龍泉寺的二十二景（續）（宋齊碩）

（六）鼓樓反照，寺之坤向，[illegible]，對面不遠一鼓樓在焉，[illegible]石上，夙時聽有巨鐘，即之宛然，晚霞西析，落暉返照，日光照處，[illegible]，亦一勝焉。

（七）大石獅如睡，[illegible]，像山之北，立[illegible]，一壁其成[illegible]。

（八）松門塔影，僧塔一座，立於西閣之後，爲昔年老衲骨之所，塔前喬松二章，瞰立而平列，其形儼然，[illegible]。

（九）諫溪松風，在松門塔影涵北，大石高及二丈，頂平坦，可四五人坐，昔年老僧，常說台上講經，因以傳名，石側近頂藏，老松一株，欹幹斜立，一似敬聆講經者然，而虬枝橫展，[illegible]。

泰國的浴佛節

在東洋，因爲印度的古曆，和我國的陰曆，歐美的陽曆，都不一樣，所以佛誕日的「浴佛節」日子就各各不同，在我國以陰曆四月初八日的浴佛節，是根據「兩史」和「荊楚歲時記」的，而世俗還有以六月六日爲佛誕的，但是泰國的浴佛節，卻在每年陽曆的三月間舉行。

佛教在泰國差不多已定爲國教，所以在泰京曼谷的每年浴佛節，就是他們全京男女狂歡的節期，這個狂節日，在三月中旬舉行，上自各級官吏，下至普通百姓，無論男女老幼，都結隊成羣地跑到寺廟裡去禮拜。

他們披着黃色的袈裟，在鋼花香裏，瘋狂似地踏進寺院，他們在人叢裡喃喃誦佛號，在泥地上虔誠禮拜，佛是他們男男女女精神思想所寄託的靈魂，在浴佛節的前一晚，他們先舉行一個狂歡的預會。

那一晚上，照着上的月亮，照澈椰子樹的影子，人是像潮水一般的各處湧，在人的潮流中，在青年男女的笑靨，有和尚一片的梵音，大有金吾不禁皆大歡〃的意味，整晚上的狂歡既過，明天是浴佛節的正日，有的是早佛出寨的隆會，佛會裏的儀仗，大都是半怪陸離，一邊他們國內的風俗，佛的觀禮，是用布定紮，飛虎，孔雀，鳳凰等等的竹輿，上面還張蔽日的傘，輿上坐着僧侶所假飾的釋迦牟尼，禿着頭披着袈裟，抬出來巡行，他後面跟着吹打的樂隊，誦經的大隊和尚，然後是大批的男女信徒，他們手裏都捧着香花，低頭默誦佛經，跟着往來遊行。

在泰國，浴佛節是盛大的節，而在我國，不過徒有其名罷了。

閱如夢令（倪陶）

▲老蚌

當言罪惡是金錢，萬惡何如鴉片煙，兩大別離皆爲此，焉知慘敗不皆然。

▲老童

[illegible]千金一[illegible]，意何深，西夫見利能思[illegible]。

東遊記行詩（續）（陶明濬）

▲孔先生

吾儕信爲本孩徐，詩禮家風萬世休，[illegible]，因循依然後見[illegible]。

▲到湯泉

溫泉羽憩想朝暮，此境虛然邈不群，萬嶺尖將如作屏，一山平頂上生雲，[illegible]

詩錄（景星五）

……山氣深[illegible]，海色天光兩分，佳景自然工點綴，窗花韻雪映春紋。

▲無數溫泉皆名地獄名甚奇也

泉水何因地獄名，其名久矣自難更，冰頑亦似血流狀，波翻如聞鬼哭聲，奇然本爲焦爛獄，危巖大類夜叉精，世間奇熱知多少，笑對區區水一泓。

▲山中有洞洞中有佛

已把溫泉名地獄，更將佛洞當天堂，大千世界誰無極，丈六身軀夜有光，奇鬼腹腸扶[illegible]，蝸響自漕嚴，我來拜佛消塵劫，頓覺心清聞妙香。

▲承杜仁久茂才函遊陪客詩集瀨喜賦（甲戌）

[illegible]，幸遇故人，曾遠到，喜吟佳句，獨高懶，大才久何同居，[illegible]。

▲感懷（甲戌）

六十年華荷未周，蒼茫斐離白盈頭，事佐錯，處方能悟，人到[illegible]時始怕修，治家無策，[illegible]。

滬明星羣——周曼華・尤光照等北來

已到北京獻藝　該地影迷們大飽眼福

【北京訊】好幾天以前，北京已有滬上影星王引同袁美雲夫妻一同來北京演戲的消息傳了，且說袁美雲與坤伶老生張文涓劫有「同學」之誼，袁美雲之來北京，合的傳說，自然，於是種種消息給北京的一般影迷們一個不小的轉動，因爲時常在銀幕上所能看見的電影明星們，偶一且能在舞台上親睹，那該是影迷們多麼愜意的一件事呢。

可是，有能更刺動北京影迷們的消息傳到了，除了滬上影業的日趨沒落各個男女明星們覺得株守上海實在不如另謀一條較好的路子爲強，於是滬影明星們都有北上乃成爲一般影星們的念頭，袁美雲王引夫婦之向來北京便也是這種打算的。

現在新華的影星們一個更好的消息是，上海國際影片公司的一批男女明星們都有北來之意，最可喜的是女明星周曼華，嘉容，梅以及趙苑之秀的蒙納，男明星的舞王尤光照，徐風，周起都決定在下週由滬上起身，到北京來獻藝，來京後即將在新新影院與北京的影迷們相見，據說這些男女明星們自組了一個「影星樂歌劇團」，是二十日左右即可抵京，這些男女明星的名字雖然不如影后胡蝶那些個有名，但在影迷們的腦子裡至少不會感到生疏，[illegible]，其受熱烈歡迎是可預料的事，同時北京影迷們也可以大飽眼福了。

談李麗華

提到了李麗華三個字，諸[illegible]……

……實是有精確之鍛鍊並不是誇說講，又有證明她是由馬戲班上出身實可證，如「紅蝴蝶」房入室皆是她本身所作，又被她哥哥引入鬥內以手拉鐵環之遒健足稱奇，由此可知矣，又所說她是小姑娘居未必也，因由她乳部而看來可以明白，這並不是由醫學生理學得來，乃是我測臉而得，大凡女子之乳受男人，觸此也，[illegible]，請看李麗華之乳部特別發達及某種動作，而漸隆起也，未能定也，總之她的歌喉及表情將來追過周璇亦未可知也。（達文）

電影

「玉堂春」古裝片　將在公會堂上演

「玉堂春」這齣戲，凡是工旦角的都要演唱的，有很多坤角簡直要靠他打砲，即是電影公司的老板也往往利用由梨園出身的明星，在電影裡穿插這麼一段，以作號召，童月娟主演一部描寫梨園生活的片子－片名忘記了－却加了一段「女起解」是很有起色，但我們總覺得不如把整個搬上銀幕來個痛痛快快的好，這樣不但廣大的觀衆們能得以欣賞，即使鄉村僻地的人們也能看到名角的拿手好戲，但「玉堂春」這戲，雖然很多工旦角都欲一試，做到優良處不易，梅蘭芳博士，程硯秋，尚小雲的弟子趙嘯瀾也是當今平津一帶的名旦，「玉堂春」也是頗得斯界好評的，[illegible]，因而「滿映」的拍「玉堂春」消息一經傳出，就有許多人在期待着。最近該片已全部告竣，而預定由本月二十四日起在新京公會堂連演五天云。（圖爲趙嘯瀾）

胡蝶安居九龍　極感日軍溫情

潘有聲受傷在醫院治療

【香港訊】茲據香港訊華女星胡蝶刻仍居九龍，且於日軍保護之下，依然度其舒適生活，而無殊於香港陷落之前也。據胡五日談稱，個人生活，在現在以前，完全由英人支配，而較當九龍香港戰事方酣之時，胡之細軟，多被當地惡徒掠劫一空，而胡蝶本人，籌恐之餘，既感惶惶無措，其夫潘有聲復受英方砲擊傷入院，胡所身受之刺戟，殆屬非能形容，但自日軍進駐以後，即蒙受溫和保護，而恢復其日常生活狀態，據胡五日溫和日軍保護之下，余個人已驚魂漸定，而家庭，當復其舊觀，余對日本人之厚意，今已完全明瞭，對於日本人之熱情，更感激莫名，自茲以往，凡有所能任，而又有裨於大東亞建設者，余必努力爲之，且亦即實行之也云云。

「靈與肉」觀後感（沼生）

[illegible]……之今日，[illegible]新華公司又出了一部「靈與肉」，[illegible]，「靈與肉」純係社會片，而內的感情，及人生與金錢之關係，靈的變與肉的慾相交織，劇中的穿插，佈景的精麗，可以說是新華新公司空前傑作，在上海影壇，留下一個好的影子給與觀衆時裝的記錄，我們大概是這樣。

梅香爲王公館之使女，專侍少爺王維民，二人情感極爲親密，容顏秀麗，久爲主人白建康所垂涎，一夜乘白妻外出，乃逼迫姦汙之，既乃梅香胎珠暗結，白妻發現後，憤之下，梅香遂被驅逐，從此度其飄泊流浪之生活，不久生女小梅，後因生活之逼迫，乃捨身於賤門，週主白建康，爲其最有力之神客，梅香依其青春色相，境況頗裕，乃將小梅送入幼稚園校中，巧遇白維民，維民不忘舊情，相見之下，甚爲歡悅，梅香欲述其中狀，爲云其丈夫已死……[illegible]……維民縱表，[illegible]，頓然覺悟，奔至梅香處懺悔，其父亦至，但已香消[illegible]矣。

演員，[illegible]英茵飾一個重要的角色－梅香－嫻熟的表演，[illegible]，總括來說，大體甚佳，花一塊錢還不算大頭。

新星介紹

曹娥　鄭斯

曹娥，是在當今許多新人中資格較老的一位，她已演過了許多片子，如以前孫敬導演的「燕子女」，王元龍導演的「香江歌女」……及最近出品的「英烈傳」「刺秦王」「新婚身」等等都有她的鏡頭，她那鵝蛋形的臉頰，動人的眸子，富於曲線美的身材，漂亮的姿態，當常出現於銀幕上，不過爲所飾的角色，竟是些不甚重要的配角，所以觀衆們對於她似乎感到有些陌生，假使提起曹娥的成功史，則不能不歸功到徐琴芳和路明兩個人的一手提拔了，原來曹娥的父親和徐琴芳的父親，從前有過八拜之交，曹娥與徐琴芳有着世誼關係，並且還和路明是知己的同學，所以經徐琴芳姊妹倆人的致力介紹，更以徐外子陳鏗然大導演的援拔，便很順利的和藝華訂了長期合同，在藝華頭一砲便是孫敬導演的「香江歌女」成績相當不錯，很受公司當局的器重，後來又繼續演了「碧雲宮」，「紅姊傳」，「梁山伯」，「祝英台」，「三 」等片，始終保持着她那瀟刺嫣態的風，深博影迷們的擁戴，現在她還不到二十歲，前途亦滿有希望，如果再能繼續的努力下去，將來不難成爲一顆光芒萬丈的紅星。（未完）

九年度影界第一聲

「望鄉」楊葉任導演　主題歌小說家古丁作詞

九年度開始爬行的同時，電影圈裡也有了新的啓示在這裏第一件讓我們注意的事，就是楊葉的就導演之職，已往我們是怎樣的期待有才能的新人來從事我們的電影工作呢！楊葉是編劇家並且還曾被派到日本專攻電影，可說對電影知識作了充分的準備，我們所以期待於他，不是完全無理由的，他的處女作現已決定是名編劇家荒牧芳郎的「望鄉」（假題），是一個社會悲劇，這段哀艷動人的故事，是在一個海港，一個汽船的機關士與船主的女兒戀愛，因船主反對自己的女兒嫁給一窮機關士，而開始揭幕的，新人楊葉將以怎樣的手法來處理這部悲劇，實在是我們所注目的，同時該片有一個主題歌，題名「盼郎歸」，是出於名小說家古丁先生手筆，茲錄其歌詞如左，以資大家共賞。

盼郎歸

燕子多去春復來，愛人嘛！望眼欲穿，幾時歸來呀！

離愁似那深深的海，恨不得西南風，長送入君懷。

燕子多去春復來，愛人嘛！要兒一語，你幾時歸來呀！

離愁似那深深的海，恨不得西南風，長送入君。

銀海拾零

△昔年與賈艾林合作「尋子遇仙記」之童星賈克康很前數年在蒙上，以「紅花淚曲」一片演出，已成紅得發紫之明星，她最近演出[illegible]。

[illegible]（蒂治[illegible]）探戈（蒂治[illegible]夫特）浪漫（西班雷[illegible]）（米凱[illegible]尼）泰勞演戲（佛萊[illegible]泰）。

深井吸水機

各種吸水機類　電動機　土木礦山用諸機械　吸水機附屬品一式

各種ポンプ修繕取附　鑿泉井戶請負　上水道鐵管敷設設計　施工

合資會社 三德商會 奉天出張所

奉天市大和區富士町十一番地　電話（二）二五[illegible]番

本社 大連市丹後町二番地　電話（五）[illegible]五七三番

出張所 鞍山市北二番町　工場 大連、鞍山、奉天

診療 產科

大西醫院

內外科，性病科，其他一般各科，太陽燈，超短波電氣治療，戒除各種麻醉藥，慢性中毒，負責斷癮

接生助產 勿論晝夜隨時應需

院址 奉天市大和區霞町三番　事務電話三－五二八六　病室電話三一四〇四七

院長 孫德軒　助產士 孫靜波

病室完備一入院方便

春雛 預約開始（本場孵化部）

代理養雞用各種（飼料）（本場代理部）

其他〃雞用器具、藥品、參考書籍俱全〃

附設養雞〃通信研究〃部

本場孵化部業見習生二名，願者自來函接洽可也　詳章附郵票四分即寄

奉天市東關區頭道街二段二十四　劍農養雞場

民益鐵工廠出品

奉天市小西區馬工街三段十一（工業區一）　王伯勛

專門風寒救急膏藥

[illegible]

王玉璞字潤川膏藥店啟

▲明遠堂藥房發行▼ 奉天市小西城門南電車道路西

專治小兒氣卵（藥名）延春補天膏

◎專貼 小兒氣卵 偏墜雙墜 大人疝氣 小腸串氣

◎定價 特張八元 大張四元 小張二元

◎外埠函購請由郵局[illegible]

◎用法簡便詳載說明書　◎獨家經售並無代理

（電話）2－6041

肺病吐血其效迅速

肺痨病不難治　益壽丹非奇藥

難在破肺痨菌，不能在攻[illegible]。奇在管理肺氣，在殺菌收效，化痰清力。

肺痨菌繁殖於肺部之處，便破壞損爛成空洞，故極難治療，益壽丹直接達於患部而殺菌，故無論一二三期肺病均能克奏奇效，即亦宜預防先服益壽丹以避免肺病之傳染，可保終身無病，延年益壽，從前死於肺痨病的，都可以不死，益壽丹治一二三期肺病有藥到病除之功，數千年來無藥可醫的肺痨病有了救星。

如蒙惠顧請先匯款

定價每盒十二付國幣七元　外埠函購加郵二角

奉天市小北城門外西頭電車路道北　發賣本鋪 國瑞藥店

福康育

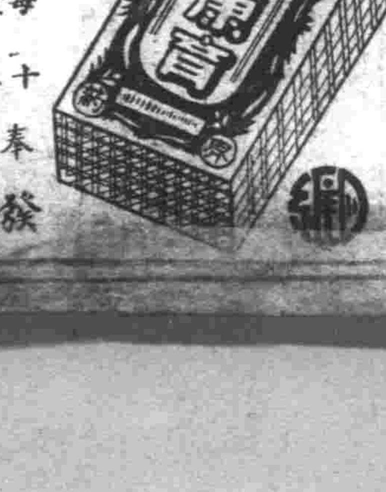

適應症 赤白帶下，腰疼腿痛，子宮寒冷，久不受孕，行經腹痛，月經停閉，腹內膨脹，寒塊氣塊，瘀血凝積，月經不調，虛痨病症，諸症，四肢疲痛，面黃肌瘦，飲食少進，一服福康育，諸症除根，飲食倍增

外埠函購加郵二角　如蒙惠顧請先匯款

每盒十四付　定價二元六角

奉天市小北城門外西頭電車路道北　發賣本鋪 國瑞藥店

盛京時報 晨刊
光緒卅二年(明治卅九年)創刊
盛京時報社

論說

日德意軍協成立 (翼)

世界的秩序。晚近已被冒稱平等自由而陰行損人利己的民主主義國家給破壞盡了。因而有二三主持正義的大國。毅然崛起。懲暴扶危。主張公道。以重新建設世界新秩序爲己任。從來在建設之初。必須先由破壞入手。如同要修寬坦的大道。自然先要除瓦礫。要築高大的樓房。自然先把現在破壞世界秩序的民主主義國家要一齊打倒。這本是一定的步驟。所以日本毅然崛起於東亞。德意毅然崛起於西歐。對於英美諸國。大興問罪之師。在太平大西兩洋及歐陸上。展開歷史的大決算戰。一時敵艦灰飛。虜卒烟滅。師直爲壯曲爲老。大約英美諸國的敗亡。爲期已不在遠了。

日德意三國所懷抱的崇高理想和所擔負的重大責任。既然志同道合。趨於一致。當然齊一步伐。並立在一條戰線上。堅固握手。協力邁進。結成生死不渝的盟約。這種盟約。可以說是事有必至。理所固然。自然的趨勢。決不是人力所能強合的。凡是不經人力紬出自然的盟約。莫不堅逾金石。莫不垂諸久遠。更莫不得到世人的同情擁護而穩操最後的勝算。所以日德意三國在康德三年十一月廿五日成立防共協定以後。便結成歐亞連鎖的強力樞軸。連年盡量發揮樞軸的實力。一面得到多數同情國家的參加而強化陣容。一面對於破壞世界秩序的民主主義國家。大張撻伐。克昌正義。可以說是與日俱進而收到實效。在康德七年九月廿七日於三國間。更進一步。結成以協力建設世界新秩序爲根本原則的政治經濟軍事互助同盟條約。約定締約國中一國受其他國攻擊時。三國間須互政治經濟軍事諸方法。以全力互相協助。自是以後。樞軸間的團結力更加堅固。所發揮的效力也更加偉大。一致協力向建設世界新秩序的大目標踴躍邁進。及至上月八日展開大東亞戰爭以來。日軍迭獲大捷。英美慘遭敗績。這種建設世界新秩序的大業。已然瀕於行將完成的最後階段。樞軸當局認爲當此時期。正是加強實力以竟全功的要緊關頭。所以於前日(十八)在柏林。把以前所訂的同盟條約。更加一度強化。簽訂「日德意三國軍事協定」。關於協定的內容。雖然尚未發表。而在此次協定成立以後。關於以前同盟條約裏的軍事互相援助上。必當更進一步而移於實行的基礎。對於三國共同的敵人。必將決定三國間協同作戰的有效要綱。當此日軍在太平洋上大獲勝利的時候。而締結此種協定。意義的重大。自然不問可知。至於因此而促進大東亞戰爭及世界新秩序的完成。更是不問可知。

在去冬十一月廿五日日德意防共協定效力延長的時候。我們滿洲國會和中華民國一同加入樞軸之內。這次對於日德意軍事協定成立。以樞軸國家的立場。日滿不可分的立場。全有歡欣鼓舞奮盡所有力量以相協助的至誠志願。德國宣傳部長蓋貝爾氏。最近在演說。曾謂「樞軸國家。必獲勝利。」尤其日本軍此次討伐英美。所爲確保樞軸國家的最後勝利」。這種信念。不但是蓋貝爾部長如此想。我們更是如此想。所以我們爲祈禱大東亞聖戰和世界新秩序早日完成。惟有官民一致。萬衆一心。援助盟邦日本。並援助與盟邦日本締結軍事協定的德意兩國而已。

新嘉坡白晝遭痛炸
追毀敵機任縱橫
日大本營發表赫赫戰功

【東京十九日電】大本營發表(十九日午後一時)帝國陸軍航空大部隊於昨十八日晝間、繼續大擧、空襲新嘉坡、予以甚大之損害、同時以有力之部隊與地上部隊之果敢追擊戰加以協力、收莫大之戰果、茲誌戰狀如下、

一、護衛多數戰鬥機及重爆隊、於午後一時三十分冒猛烈防空砲火、侵入新嘉坡上空、猛炸街中樞部之重要軍事諸機關、同時炸碎聖巴旺南都地區之油槽群、使之發生大火災、

二、日本有力之戰鬥隊猛襲欲逃出該市上空之敵巴夫亞羅戰鬥機十數架、忽然間擊墜十架、又其他一隊潰過該市北方地區之敵巴夫亞羅戰鬥機五架、擊墜一架、

三、與地上部隊追擊作戰前進中之有力戰鬥隊、午前九時四十五分在巖六甲附近擊喀布雷亥姆機一架、同時午後二時三十分更於該地附近發見巴夫亞羅、擧門機二架、羅克比特戰鬥機二架、對結成之敵編隊、加以急追、該敵機逃至新嘉坡上空、始告捕捉、確實擊墜三架(羅比特二、巴夫亞羅一、)

四、此日帝國陸軍航空部隊之綜合戰果、擊墮敵機爆擊機三、戰鬥機十二、計十五架云、

【里斯本十九日電】日本軍航空部隊、對於最後掙扎苟延殘喘之新嘉坡、連日予以痛炸、遂使有莫大之損害、據此地接得新嘉坡之電、甚於新嘉坡英東亞軍司令部所發表之戰況、謂新嘉坡續於前日之大空襲於十八日、亦受日本軍之大爆炸、呈有莫大之損害、

一、日本航空部隊、於十八日對新嘉坡、投有多數之爆彈、於是煤油庫、即發起大火、目下仍燃燒中、

一、依此次之爆擊、駐屯兵死者有壹百三十五名、負傷者壹百名、

一、葛瑪斯地區、仍與日本軍之先遣部隊、繼演衝突、

一、雖有澳洲增援部隊之抵達、英軍比日本軍之劣勢力、仍相差甚遠、非常劣弱云、

星港益感危迫
日攻破巴察南陣地

【巴察南十九日電】瓜拉蘭坡攻略後、僅三日席捲塞蘭哥爾州南部內遠里森比蘭州之日軍諸部隊、十四日夜終於迫近柔佛州境之關門格馬斯、十六日未明、突破州境、以得意之包圍作戰、制壓頑強抵抗之敵、十八日拂曉、突入巴察南陣地、於是啓開新嘉坡攻略之大關門、然敵猶據格馬斯附近既設之陣地、挑最後的決戰、即敵以格馬斯爲中心之長達卅公里之戰線、利用森林、膠皮樹林、丘陵地帶之天險、亘數線構建堅固之陣地、於此配置澳洲軍第八師、向日方激擊、展開決戰、而日軍部隊、當十四日薄攻、思通過格馬斯西方十二公里之橋梁、出以一擧突破攻擊時、不料當日軍方將渡橋、突然轟隆一聲、橋梁飛散、同時兩側之敵陣地、射出十字砲火、砰然落道路之兩側、然日軍精銳、竟如閃電肉迫敵陣、是時日軍工兵已冒砲火敵前之橋梁修理告成、乃以戰車部隊先導、肉迫敵陣、於是得勢之我軍、與戰車同

突入敵陣、而將之佔領、由此越格馬斯、十六日未明乃突破州境、而以潮湧之勢、擁入柔佛之敵、其所以當日軍渡河前、炸破格馬斯後方之橋梁、而於至巴察南十五公里之森林地帶、布置砲列之據移亂陣地、取執拗之反攻、乃因此格馬斯附近州境之突破、已見至英軍防衛馬來之完全運命、故其抵抗極爲猛烈、砲聲殷殷、晝夜不絕、空中又有還小技之敵機、前來爆炸與機關槍掃射、然十六日、已擊其二機、十七日又擊墜一機、彼遂倉皇逃去、比附近各處均因彼此之砲火而改容、不見一隻人影、只見野犬爭食敵屍、悽慘之狀、不忍目觀、入夜之信號燈一滅、即忽有敵彈、落於日方陣地附近、然日軍精銳、毫不顧死命之抵抗、而將之擊碎、與戰車同時、衝敵正面、突破中部、於是十八日朝、突破巴察南陣地全線、而高奏凱歌云、

包圍網內敵軍
逃遁無路陷於混亂

【馬來戰線電】依據十六日日軍精銳快速部隊爲敵方所預料不至、突然自西岸敢行奇襲敵最後要地要塞柔佛巴爾北側〇〇公里之包圍戰、亘於該地南北約有百公里東西約有七十五公里、形有大包圍殲滅之勢態、因此於柔佛州北部企圖消滅日軍進攻之馬來英軍盡被挫折、至於柔佛巴爾及新嘉坡防備軍與再編野戰軍之連絡、亦盡被折斷、於是包圍網內之敵兩萬、已陷於大混亂矣、

敵空軍基地 設於蘇門答臘

【東京十九日電】日對新嘉坡之爆擊連日極爲猛烈、然敵機之尚在出沒、未至潰滅、乃由於如左情形所致、即開戰當時誇稱三百五十機之新嘉坡敵空軍、於哥達巴爾、吉特拉等之馬來作戰之初期、對日方加以相當妨害、不失爲日軍之威脅、惟日本空軍一度光臨哥達巴爾、阿洛羅斯達附近之英地、擊滅敵機之大部、與日軍進出瓜拉蘭坡同時、敵機不過八十機乃至百機、但敵機由蘇門答臘爪哇方面增援多數飛行機、思死守最後據點新嘉坡、僅乘日軍之間隙、姑息的以二機三機出沒而已、然似由於日軍戰爆聯合大擧猛擊、忽然逃走、然日本勇猛果敢之空軍、更急追潰走之敵機、於蘇門答臘上空、一直捕捉擊滅、由此空中遊擊之、其地擊滅其航空補給基地蘇門答臘、爪哇、又今後雖仍然繼續活動、然作戰上、早已無有重大意義云、

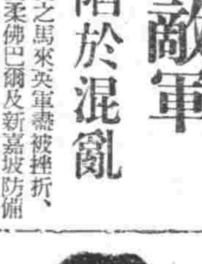

老賈難辭戰敗之咎
英改造內閣聲益囂塵上

【斯德哥爾摩十八日電】茲當東亞敗戰之報相傳中、由華盛頓歸還之賈齊爾首相、英政界呈活況、據倫敦來電稱、英政府十八日召開緊急閣議、以綜新嘉坡之危機之東亞戰況爲中心、關於今後之對策、遂行重要協議、英政界一般觀測與此次敗戰關聯、政府之政治體制再建必至、對於賈齊爾首相批判囂囂然、無替賈齊爾能担當時局之政治家、恐不至內閣更迭、以閣僚之更迭終與改造之觀測頗爲有力、賈齊爾鑑於該情勢、敗戰之責任、其他閣僚斷行內閣改造之後、下院要求新任投票、所謂時局收拾之方針、關於內閣改組之內容流布種種之下馬票、達夫克里前東亞常駐相被質問之責任者、而且畢巴布爾克軍需相等其首亦危矣、一方阿美利印度事務相印度側極爲不許、故印度問題愈漸重要化、目下依更迭關之、也許無有、克里布斯駐蘇大使之入閣實屬確實、更新克亞空相與轉爲駐美大使、哈里夫亞夫科斯現駐美大使任命爲印度總督云、(漫畫即賈齊爾)

築東亞共榮鐵環逐美英侵畧魔手

安南邁出更生巨步
担起東亞共榮重任
大東亞戰爭下東亞人之覺醒

【東京十九日電】過去法國極端鎖國的政策與法國化政策、致安南人之成長日、今法國敗戰有如晴天霹靂、繼此敗戰之混亂、日軍進安南、使久處法國壓制下之安南人、喚起新東亞人之自覺、今安南在與日本緊密勢力之下、以東亞共榮圈一基幹、進行更生巨步、

△安南之資源

泰國產業、以米爲基本、安南亦以米爲最主要產業、米佔全農產生產四分之三、農產物輸出價格七分之六、爲米之輸出所占、而現在安南之米、與其他南方諸國相同樣、尚未脫原始的耕作方法之域、其總產出量、在一九二七年、達五、三一六、二〇〇噸、而其一陌收穫量、不及日本四分之一、其主產地、在東京平野與交趾支那平野、產額後者及前者約二倍、

米以外之農產資源、砂糖、棉、膠皮等、頗值注目、而砂糖、棉、現在國內消費、尚不充分、但其將來增產、大爲有望、膠皮與米、俱居輸出農產物重要地位、米主要歸安南住民之手栽培、對此、膠皮則爲法國人經營近代的農業產物、十年、一九三七年頃、供法國本國需要爲主要目的而生產、今後東亞共榮圈確立其生產目標、當然須再編成也、

次於米以安南資源堪吾人注目者、則爲鑛物資源是、煤、鐵、錫、亞鉛、鎢等、安南鑛物資源頗富且多爲重要者、尤其洪開之煤爲中心的無烟煤、以製鐵用原料、與海南島鐵鑛、對於日本國工業將來、當有巨大貢獻也、一九三七年、安南無烟煤產額爲二、二六五、〇〇〇噸、再加其他之煤、及二、三〇八、〇〇〇噸之多、居於安南第一重要鑛產之地位、錫及亞鉛、與煤、均安南之重要鑛物資源也、一九三七年、錫之產額爲一、六〇一噸、較諸馬來產額雖少、但戰前則供法國全需要也、

現在安南鑛業設備、頗形貧弱、錫之精鍊、殆有依存馬來之狀態、亞鉛自一九三〇年以降之經濟恐慌以來、生產銳減、倘依然年額四十萬噸前後、

△安南之今後

以上、安南既有相當豐富之資源、而過去安南經濟、全以法國人本國爲本位而編成、戰前輸往法國本國之貿易額、已全貿易額百分之五五、如對日貿易、因極端保護關稅政策僅不過百分之四而已、今後經濟上亦生日安共同防衛之精神、以大東亞經濟圈之一環、與本國緊密提携之下、當然須對安南經濟再編成矣、過去安南人對東亞唯一強國之日本、信賴非常、日本軍所進駐、安南人無不歡迎、有此心理有力表現於外、而安南居民之心內、確信東亞盟主日本之地盤、已告完成、所餘問題、則如何導入安南以高度日本之經濟的文化的指導力等方法問題也、惟是安南不容忽視之事實、即華僑經濟的實力耳、與其他南方諸國同樣、華僑居民生活內部有不易拔之勢力在、日本經濟的進出、必然的與華人勢力一部發生摩擦、但華僑內部亦因國民政府實力強化、及日本軍赫赫戰勝、相當有質的變化、是以立於大東亞建設的觀點、謀與華僑調和、縱無安易之道、亦決非不可能者、毋寧兩者緊密提携、築成大東亞經濟一基底也、

日軍令菲島人 從速各就職業

【馬尼剌十九日電】日軍菲島最高指揮官、以「告菲島人」爲題、由無線電放送及現地新聞、呼籲爲成就建設菲島大事、宜速返職場、遂行任務云云如左、

既爲建設真正菲島、凡屬菲島人、不問官公吏一般人民、宜各歸戰前之職場、即行業務、而邁即第一步、蓋日本軍不能援助菲島人諸君之業務、且無美國人所宣傳之不德義之軍隊、故宜安心速歸、各就職場、遂行任務云、

美作戰部暗潮
史達克擠迫郝普金

【里斯本十七日電】頃據本地所接到的華盛頓消息、美國海軍作戰部長史達克氏、十七日要求武器貸與計畫部長官辛利郝普金辭職、衆信此乃史達克氏因美國陸海軍作戰計畫遂行關係、屢與郝普金間發生摩擦、而史達克氏之要求郝普金辭職、是達於表面化之象徵也、

德軍發表戰況 擊沈英船四隻

【柏林十八日電】德軍司令部發表、
一、德潛水艦十七日在大西洋、擊沈英艦四隻合計二萬一千噸、又對於大型輸送船一隻命中魚雷、而大破之、
二、一月十日至十六日之一周間、蘇聯飛行機損失、達爲百五機、德機之歸還者爲十五機云、

英軍自認 潛水艦沈沒

【里斯本十八日電】據倫敦來電稱、英海軍省發表十八日尼哥列少校指揮之英潛水艦、巴安修斯號、因經過相當時間、未歸還基地、而發表沈沒之旨、巴安修斯號、排水量一、四七五噸、四吋砲一門、小口徑砲二門、二十一吋水雷發射管八、一九二九年五月二十二日進水、

出賣本國與英 蘿拉瓦克國王 假面近被揭破

【克秦(英領婆羅洲)十九日電】英領婆羅洲之蘿拉瓦克王國由於日軍之攻略、今已完全爲新蘿拉瓦克而出發、然迄最近方知該王國最後之王(英人)於去年三月二十萬鎊將該王國賣與英本國、因於該王國金庫發現此契約書、於是無遺暴露英國國王之正體、即去年二月來東亞之前東亞情報林達夫克巴、鑑於蘿拉瓦克之所爲英國保護領無須具領國主義之獨立國家的色彩、且該國有戰略上之重要地位、莫如完全爲英國之直轄領土、故勸該國王試行收買該國、而彼之辣腕竟告成功、比至三月收買契約乃告成立、惟此喜翰斯維亞納布魯克國王之終於捨棄其三代之溫情政策假面、而賣出國土之事、人民對此尚在夢中、直至九月二十四日蘿拉瓦克王國盛大擧行百年祭時、彼乃秘密逃向澳洲、然此「無國之王」最近竟現於斯拉巴亞、而在一月之十三日、作蘿拉瓦克國王抵抗日本軍、保全領土之可笑的聲明放送、又該妃今似在加拿大、而伊在克秦市經營之電影院、亦不知於何時、以七萬元賣與中國人、

日本召開重臣會議
宣明政府對戰爭之措置
陸海兩相報告赫赫戰動

【東京十九日電】日本政府爲說明大東亞戰爭遂行之狀況並開戰以來政府所執行之措置、同時東亞建設之抱負加以開陳請求協力計、於十九日午前十時在首相官邸請求重臣參加、開催懇談會、重臣側之出席者除因病靜養中之清浦奎吾伯外、有若槻禮次郎男、岡田啓介海軍大將、廣田弘毅氏、林銑十郎陸軍大將、近衛文麿公、平沼騏一郎男、阿部信行陸軍大將、米內光政海軍大將、原樞密院長、政府側有東條首相、嶋田海相、東鄉外相、賀屋藏相、鈴木企畫院總裁、以下星野書記官長、武藤陸軍省軍務局長、岡海軍省軍務局長、及關係官出席、由東條首相說明懇談會開催之趣旨、加以宣明、拜大詔後、陳述大東亞戰勃發以來之政府之措置、對美英戰爭完遂及新秩序建設更加一層強靭之困難、披瀝向聖戰目的完遂邁進之決意、其次嶋田海相說明海軍作戰並戰況大要、其次由各關係官報告陸海軍況、繼續東鄉外相關于戰爭下外交事情及日德意樞軸強化等新情勢加以詳細說明、由賀屋藏相關于戰時財政經濟、鈴木企畫院總裁關于物動計畫分別加以說明、以此等諸般之國政問題爲中心、勿使隔意實行意見之交換、於正午午餐後繼續懇議、各重臣皆認知東條首相之決意、並亦激勵政府、於午後一時散會、關此情報局發表如左、

情報局發表如所預定、本日在總理大臣官邸、自午前十時至午後零時三十分、開重臣會議、彼時、首相及其他、說明大東亞戰爭、已獲得所期之戰果、

香港佔領地設總督部
首任總督爲磯谷陸軍中將

【東京十九日電】大本營發表(十九日午後五時十五分)今回設立香港占領地總督部、其香港占領地總督、由陸軍中將磯谷廉介補充之云、

親補磯谷廉介中將爲香港佔領地總督如左、
陸軍中將 正四位勳一等功二級 磯谷廉介
補香港占領地總督
(圖磯谷中將)

舉行親補式

【東京十九日電】天皇陛下、於十九日下午四時三十分、臨御鳳凰間、於東條首相侍立之下、舉行親補式、

三國軍事協定
軍首腦開祝宴

【東京十九日電】杉山參謀總長、永野軍令部總長、爲祝福日德意三國軍事協定簽訂畢事、十九日正午、在首相官邸、招待德意武官、日本側兩總長以下田中陸軍中將、福留海軍少將等、德國側克里齊梅陸軍上校以下六名、意大利側巴藍莫海軍少將以下四名、計十五名、均行臨席、永野軍令部總長與杉山參謀總長連名致詞、披瀝日德意三國間正當且偉大之共通目的、即最終之勝利確信必在我等樞邦之上、然後一同共進午餐、午后一時過、在歡談裡閉幕、

在某船上會見記者團之美兵俘虜

時事人物

大東亞戰 地名解說

△布那加喇飛行場 在拉保爾市南西約七哩、海拔四百米之高地、以前爲澳洲新幾內亞民間之航空路之終點所使用之飛行場、滑走路一千一百米寬百米、有格納庫七間、拉堡爾之飛行場同時爲現在澳洲空軍之最大基地、顧其便、澳洲空軍之一部向此地派遣、以備日軍進擊、卑克那拉於西里伯島之最北端、靠近斑卡海峽之村落、爲蘭之泊地及補給基地、距離梅納特四十公里云、

徹底除病虫害
助長農業藥劑生產

興農部關連農產物增產、爲期病蟲害防除徹底計、日前助長農業藥劑之選擇生產、並謀配給合理化、決定農業統制方針、基此、此次開催農藥決定委員會、結果、選定農業藥劑十七種類、與農部在本月中、加以整理、在十七種中、決定滿洲必要之品種及規格、通知各省、關於本年度使用藥劑、有所指示、而對決定藥劑關於生產配給及其他、以萬全方策臨之、

大村總裁說明 本年豫算內容

關于滿鐵昭和十七年度事業豫算、業經政府當局承認在案、同時佐佐木副總裁對大藏省及關係當局業已實行豫算內容之說明矣、大村滿鐵總裁偕同平山理事間道石本秘書、於十七日歸連時、關于本年度豫算其他談話如下、

△明年度事業豫算 關于新豫算大藏省亦按原案得以諒解、滿鐵要求政府繳納金八千萬圓、減爲一千萬圓、決定七千萬圓、稍減以一千萬圓之政府繳納額、社債補充之、

△資材關係 在現在重大時局、雖爲一物、亦不得浪費、使其注意使用之、

△平島伊澤兩理事後任問題 對于此問題現地相談之後而決定之、亦結成役陣、採取强力之陣容方針、

△大東亞戰與滿鐵 南進之樞運極爲旺盛、大東亞之國力須守北之後、爲南進之根據、首行堅持守北、須兩兩相俟、故滿鐵對戰爭完遂所必需之油鐵類、在可能範圍內、機械各種之施設、使其運轉、必須與各機關協力、但總裁一旬後於十八日乘亞細亞赴奉天云、

西駐葡大使歸國

【馬德里十九日電】駐葡西班牙大使、十七日突如還馬德里、與其合兒、佛蘭哥將軍、作長時間之要談、總之、與史爾索外長相協議、而佛蘭哥大使、包括齊莫爾島問題之葡萄牙政府立場、有所報告、由西班牙葡萄牙間軍事條約角度、協議西班牙政府之政策、

晚晨刊一天張半

決戰下產業界之急務
能率向上運動
吉田能協理事說明本年方針

【新京電】以確立大東亞共榮圈爲目標、大東亞戰爭讚輝耀於建國十周年、滿洲國爲採取凡有之人的物的資材、以最有效的能率加以活用、決意擧國協力盟邦日本、滿洲能率協會於新春劈頭決行事務局機構之大擴充、設決戰下之滿洲產業達至世界水準、茲由吉田常務理事、對滿洲能率運動之本年度能協事業方針說明如左、昨年確立滿洲能率運動之三大要綱、本年度爲全面的實踐期、恰於此大東亞戰爭之時際、滿洲產業之能率化已爲當前之急務如斯決戰下當面之新事態、致展德九年度事業方針先決四點

（第一）國民之綜合能率運動＝亘國家各般之生產力增强以技術之創造與能率之增進使全體國民生活完全滲透、此乃根本問題、鑑及昨秋以一萬餘之產業戰士爲動員全國技能競爭之成果、本年對於本競爭更當擴大、亘全產業部門豫定參加二十萬人員、

（第二）經營管理能設定及其管理技術者之再教育＝決戰下爲滿洲獨自之產業滲平世界水準以上、養成眞正指導力之生產管理技術者爲急務、設企業經營之向上同時對同種企業相互啓發機關設管理技術研究會、以第一線之管理技術者動員教育模範的管理方法、

（第三）即應滿洲之規格統一與製品之單一化＝日本已有相當之具體化而滿洲國當局、以工礦部門關係、諸材料及製品之品質形狀寸法等尤以一定規格與統一爲急務、低下生產費、大量製品化甚爲必要、昨年中有種種事情關係未得實施、本年度務祈關係人面、擧全力協助使之實現、

（第四）支部活動之强化＝昨年末支部得結成者、計有大連、鞍山、奉天、撫順新京、哈爾濱、牡丹江等七市、本年度更將擴大本溪湖、安東及其他主要都市也、

國兵法事務局
協和會已發令廢止

躍進之我滿洲帝國、爲建設高度國防國家、實施國兵法以來、早已徵募第二次壯丁矣、而協和會中央本部關於從來以協和運動一翼、宣傳國兵法之國兵法事務局茲以十二月三十一日令、宣告發展的解消、省事務局、亦決定解散國兵法事務局、亦會、今後設定以援護尉問爲中心之事務局、廢止從來委員會制度云、

國境錄音放送
勇士聆畢感激異常

【東寧專電】以耳傳羅塞刺骨之北生命線之滿蘇國境勇士之勞苦計、關東軍報道部錄音班第三報、於十八日午後十時三十分以無線電向日滿放送、該夜滿蘇國境最前線東寧東寧吉等之羅吉等之慘害最初由電波放出、在就寢時間之兵隊、如兒童一般圍着無線電、等待放送不久、放送員介紹、關于皇紀二六〇二年之最前線軍隊行事錄音放送、內容有在參嚴式典中部隊長宣明烈、決意之訓示、又有壯烈突擊之雄叫、夜有懷念故國之餘興最後〇〇部隊長之吟詩、一同肅然、追念離開幾許里之祖國、於是由心中即對此遙拜大詔告與兵隊們、唱君代之勞苦、國內亦細聽了、我們要精神起來！在盛暗中之國境兵隊、在此放送一刹那、胸中充滿了感激、永不能忘不久放送近要結終時、高呼「萬歲萬歲」於是一同如兒童一般歡同兵舍內云、

國婦會支部
組織青年班

國婦奉天支部當局、以會準動之全面的展開爲目標、

除協和女子青年團、職場分會員外、以十七歲至二十歲之會員、而組織國婦青年班、近將決定、其目的將既成青年班二十五分會會員六三三名、加以整理、結成少數班、統合廿種少數職域分會、即新組織强力之青年班云、

滿赤開始募集
救護看護婦

滿洲國赤十字社、募集康德九年度救護看護婦生徒志願者、而募集人員、日系約三十名、滿系約四十名、募集要領如左、而投函滿赤奉天省支部十九日現在滿系出願者達十九名、

△出願期日及場所　在一月三十一日以前、其志願須達到新京滿洲國赤十字社本部各省支部新京特別市支部、

△應募資格　日語可日常會話者、身體健全身長一米四五以上、體重四一瓩以上、無「沙眼」及其他傳染性疾患者、

△試驗期日　二月十二日（木）午前九時

△試驗課目　身體檢查、口頭試問、國語（日語）算術、常識、（尤以日語會話爲重點）

△試驗地址　一、滿洲國赤十字社各省支部及新京特別市支部（本社病院所在地支部、不在此例）　一、奉天、哈爾濱、錦州、牡丹江、佳木斯、虎林、孫吳、各滿赤病院

△受驗上之注意　試驗當日、攜帶筆記用具及午餐、

△合格者發表　二月二十八日午前十時本社本部及出願場所

△入學　合格者四月一日午前九時入學奉天、哈爾濱、錦州各本社病院養成所（支給旅費）

慰問北邊鎭護軍警
各班由京分別出發

【新京專電】爲酬酷寒國境之服凡有困苦不便獻勤戍固鎭護北邊鎭警之關東軍各部隊勞苦、並感謝慰問不幸因戰在職戰線受傷之傷病將兵、兼視察地方狀況激勵慰問邊境第一線日夜肅清治安逆無寧日之國軍並警察官、政府決派遣各部大臣、總務長官、外務局長官、興安局總裁等爲班長之日滿軍警慰問班、第一派遣班、二十日以左列三班、自新京出發就現地慰問之途、以武部總務長官、王總務廳次長爲首班柏村總務廳參事官、奧田、周兩秘書官等慰問第一班一行八名、二十日午後三時二十分、自新京出發、赴黑河省、北安省地方慰問、而以韋外務局長官爲班長之第二班別班一行五名、赴佳木斯方面、以阮交通部大臣爲班長之第三班一行五名赴濱江省、牡丹江省方面、各於二十日午前八時五分自新京出發就慰問之旅程、

新嘉坡陷落祝捷行事
奧村情報局次長發表

【東京十九日電】現當局準待美國之東亞牙城新嘉坡陷落、如何愼重指導國民之戰捷氣勢現由奧村情報局次長、於十九日明示方針如左、

一、即新嘉坡陷落、如提燈行列及其他節日慶祝之儀式、皆當免行之、

一、國民依各團體別、或分別參拜神社、及其他以適當之方法、感謝前線勇士、對戰歿勇士與以感謝行事、以更新覺悟戰爭之完遂

滿洲登錄寫眞入選者

容民族的表情　開拓地之老婆（新京寺內四郎）

全滿桌球競技
日程地點均已規定

大滿洲帝國體育聯盟桌球協會、爲促進桌球技術之向上、特制定本年度全滿桌球競技之日程、茲將競技之日程、名稱、競技地點等誌之如下、

▲第四回全滿男子硬式選手權大會、定於二月十五日在新京擧行、

▲第三回全滿女子軟式選手權大會、定於三月八日、在奉天擧行、

▲第七回全滿都市對抗大會、定於四月十九日、在錦州擧行、

▲第六回全滿男子軟式選手權大會、定於五月三日、在奉天擧行、

▲建國大運動會、定於五月卅日、各地擧行、

▲第十一回全滿體育大會、定於七月廿四、廿五、廿六、亘三日間、在新京擧行、

▲第十一次全滿體育大會、第二次全滿中等學大會、定於八月十二日、在新京擧行、

▲建國周年紀念東亞競技大會、定於八月八、九、十、十一、亘四日間、在新京擧行、

▲第四回南北對抗大會、定於九月廿七日、在吉林擧行、

▲第五回全滿人軟式選手權大會、定於十一月十八日、在新京擧行、

▲第四回全滿女子硬式選手權大會、定於十一月八日、在奉天擧行、

男子既執鎗而戰
女性當獻身看護
奉市一日系女性血書請願

滿洲國赤十字社、今正募集本年度救護看護婦見習生之志願者中、大和女郎以血書請願「男子既執鎗而戰我等女性、當獻身於兵士之看護」之非常時槍後之美談頗使奉天支部感激、愛此美談之主人翁、爲居於奉天市大和區江北街砂山房產住宅六十九棟四號之市公署事務員植田千賀子女士（二二）今知此滿赤募集救護看護婦之擧、乃以軍國女郎之熱情呈出請願書（原文）如左、「啓者、時値嚴寒之際、妾等槍後國民之任務、與於中國又南方戰線及國境軍警日夜奮鬥之第一線將兵諸君比、實難當足、故日夜懇祈願女性如何亦能爲國盡力、於此際妾同年之男子美事入營（中略）乃願以速努力仰能爲傷病兵諸君之看護」云云實爲一大東亞戰爭下之赤十字美談云、

偸竊電滾
被警捕獲

朝日區東亞街一段五十五號、吉山電機製作所店員、戴國峯、年二十四歲、復縣人、於月之十四日午前五時許、竊得附近玉垣鐵工所五碼力電滾一台、約值時價一千四百餘元、該竊賊丟失之後、當即報告朝日警察署、由刑事魏金珍、莉秀清等、不眠不休、努力搜查、於月之十七日午前八時半許、在揚武街三段三號、將犯人同賍物一併得獲、當即帶署經審問後、賊某供認不諱、日下該署正審辦中云、

軍援連絡會議
昨已在京擧行

爲强化各種軍事援護團體之連繫、並期槍後援之萬全計、民生部當局目前公布「軍事援護連絡會」約定要綱」以謀軍援事業運營之合理化、今兵於該要綱、開催第一回中央軍事援護團体連絡會議於十九日午前十時半假民生部禮堂、招集民生部厚生司長以下關係官、並日本大使館、治安部協和會滿赤軍事後援會國婦、中央社會中等協會、傷痍軍人會等關係者二十餘名盛大擧行、首先由曲厚生司長致辭後、由日本大使館軍事後援會、滿赤國婦代表者關于軍事援護之事業概況、加以報告其次關于連絡事項逐行協議懇談云、

道德會講師被竊

本市大東區與民街二段九六號、三家子道德會內住有講師王書文者、於日昨午前四時許、酣睡之中突有竊賊入內、偸去衣服數件、估計時價約值三百餘元、當即報警請緝云、

滿洲工廠失愼
損失約一萬二千元

敷島區康泰街四段七十號、滿洲工廠之工事場、於昨（十八）日午後八時十五分、不愼起火、損失頗鉅、茲將肇生火災之經過、誌之如次、敷島警察署管界、康泰街四段七十號、滿洲工廠之現場、月之十八日午後八時十五分頃、工事房內爲禦寒燃燒火爐、爐紅火旺、烤着紙壁、因而成災、幸被該現場之事務員霸瑞華發見即時連絡消防署、並電知警署、移時警車馳至、在消防隊員奮勇撲救之下、火始熄滅、共計燒毀房五間、內中貯藏之物品頗多、全燒估計、約損失一萬二千餘元、該事務員爲業被拘署訊問一切云、

昂揚文藝報國精神
首都擧開文藝家愛國大會

【新京專電】爲打倒全東亞民族宿敵之英米而勃發之大東亞戰爭、自開戰以來、今已四十餘日、對無敵日軍之威武、全世界均惶恐不置當是時、有滿洲文藝家協會、爲創造大東亞新文藝起見、以圖文藝報國、特主辦「文藝家愛國大會」、已於十八日午後三時、假國都記念公會堂、集合舉行、其委員會代理爲宮川清民、並有委員會員來賓滿東軍報道部伊藤少尉、武藤弘報處長及其他弘報、文化關係者五十餘名參加、至其會序、則先向宮城及帝宮遙拜、並默禱英靈、次爲宮川委員長代理致開會之辭、再次推擧委員大內隆雄氏就議長、再由參加者發言後、並行宣言決議來賓祝詞等、於是藝文翼贊之大會、遂於隆盛中閉會云、

威克島美俘虜抵橫濱
對日軍優遇均極感激

【橫濱十八日專電】奮勵二十三日受帝國海軍之猛攻、而潰滅之美東亞侵略路唯一根據地威克島所有之俘虜哥寧嘉姆中校以下千三百名、於十八日搭乘〇〇船已泊寄橫濱、比前次關島之俘虜、約有三倍、即於美國人之觀上、現有深刻之表情、但彼等均非常精神、此乃依船中日軍特以我士道之處置與船員之誠懇之看護所致也、至於船中、罹有重病者、亦無一人死亡、負傷者、亦皆全癒、因斯、彼等特別感激、彼等均爲純粹之美人、起初於船中、仍發揮美國人之個人主義、即於膳食之際、亂奪上官之份、極無統系、後加以嚴格之訓練、漸歸正規、於茲對於疑具食糧之配給、亦向彼等之自身、直接分給、今自輸送指揮官〇〇大尉、〇〇船長、〇〇事務長、〇〇醫務長等、談於船中彼等所有之生活、茲誌其內容如下、

彼等每日六時半起床、九時頃就寢、起初雖不食貫鹹蘿蔔等食物、但漸成習慣、均謂「香甜、甘美」大事進餵、於榮養方面、特別注意、至於健康、亦即如現在所有之活潑精神、寢具衣類等、亦充分給與、尤於特別支給內衣之時、一同均甚感泣、

因於中〇力行矯正彼等之個人主義、施日本的訓練、故於今日特別欽慕日軍之優良、起初雖因生命之不安、忐忑於心中、現有深刻之表情、但於近日、均特別安心、頗呈愉快、同時對於戰況與家族、均甚關心、若謂有消息、即蜂集前來、彼等得知列基新嶺競之擊沈時、立即呈有垂頭喪氣悲慘之表情云、

日軍勇敢誠堪驚服
俘虜等對記者談話

【橫濱十九日電】十八日入橫濱港之於威克島戰之英美俘虜計自該島守備司令官加尼賈伴中佐以下、有常駐太平洋海空軍基地建設主任克里工兵少佐、戈因海兵附醫師、金海兵航空少佐該海兵之最長年少者、信十八歲馬甚尼二等水兵等、與記者〇〇船之一室會見時、知加尼賈伴中佐自一九一九年於亞那波里斯海軍兵學校卒業、於海上勤務已五年、於一九二五年於普維列洲海軍基地、裝沙克拉受訓練、歷爲戰鬥艦、巡洋艦、航空母艦等飛行將校、任威克島之水上母艦航海長、此次與其部以下一同爲日海鷲猛爆被捕、茲記其感想如左、

△加尼賈伴中佐、

余自十一月二十八日與邇香山之金海兵少佐一同就任、至今僅到任廿五日、茲以武運不佳、而被捕、開戰第一日之十二月八日、日軍以絕妙之爆擊、現於威克島之上空、因之汽油與重油罐、皆受致命之大損害、翌日、兵營、火藥倉庫等、至十二月廿三日日本軍即敢行上陸作戰成功、雖我等極力反擊、終因日本軍過於勇敢、余此次始知日本軍之實力、由於美國之宣傳我等均不及日軍、陸戰隊、當與日軍作戰之前、即自知必敗於日本、即因日本作戰首先衝擊菲島、自聚威夷南被擊後、美國受甚大打擊、日本亦更獲得優勝權云、而展起長期戰、余個人深願戰爭早息、可以早日歸家、現余雖受捕虜之待遇、但尙滿足、日軍所給之日本流食物之魚類菜食、均甚可口、

△巴特那伸少佐（卅八歲）當十二月八日日本軍大爆擊之時、爲最初之誤謬致入架飛機盡被余即驚破日本軍之神戰、當日軍上陸敢行援護飛行機、全部喪失、僅留四架、自斯余即知必敗於日本也、此次落爲捕虜待遇、亦超出余想像以上之佳、余今後當熱心學習日本語也、

△金醫師（卅五）余爲醫師、但亦衷心感謝日本軍醫特別對傷病兵之給食物、藥劑等、

△普迪（四十一才）余與部下均對日本軍之厚遇感淚爲甚、余特以此情狀告奈余之家族也、

△馬克（十八歲）余對於戰爭之事余無一所知者、此次乃被強入軍隊、待至威克島即感從軍後之無讓意、余不知有日美戰爭事實、以至今日尙於五里霧中也、

第二次奉天市政會議
昨在市署擧行

奉天市公署本年度第二回定例市政會議、自十九日午前十時、於關市長室開催、其審議事項如下

△警察局警察費資金之件、

△關於市營住宅管理之件、

遂行協議、對市營住宅管理、因現在之市營住宅（公館同寅寮及其他）及新設市營住宅、所有維持管理之事務中、與賃付費之調定徵收等、決定由稅務科擔當之至於其他之事務、由住宅科分掌之、

社會事業動員大會
定於二月初旬擧行

奉天市社會事業協會、曾於十五日開催、本年度第一回月例懇談會、關於本年運動方針、遂行協議懇談、又本年度、特擬於當今時局、運行積極的活動、開催首爲一回事業、乃於二月豫同第以完遂大東亞戰爭爲目標之社會事業總動員大會、

味之素配給變更

豫定自二十日至二月十日實施配給之對於滿系家庭用味之素、雖一括於包含春節用之配給品中、一時中止、但最近依另定方法、實施配給云、

滿華冰上競技
二月在奉擧行

華北北京市體育協會、基於滿華冰上競技之交歡、及互相親睦之意、連絡體育界之感情起見、茲與大滿洲帝國體育聯盟奉天市事務局協商之下、擧行奉天市對北京市之冰上交歡競技大會、北京市之競技選手代表廿八名、定於二月十日抵奉、二月十一日與奉市競技開始、十二日終了歸去、茲將屆期競技之項目誌下、

▲花型競技

▲自由滑型（速度）計男子五百米、一千五百米、五千米、二千米接力女子五百米、一千五百米、一千六百米接力、

▲氷球競技

恭頌關直熊署長之德政

奉天市朝日警察署署長關直　熊先生者精勤警政洞達民情照臨有耀一市共戴福星悲憫爲懷萬家擧呼生佛士滋棟等籍隷城市各有身家親見德政及人更聞口碑載道叨承廣庭之中殊異過情之饗物質之配給一遇滯塞市民即有凍餒之憂而署長力謀週轉圖活務使利益均霑大有一夫不獲給皆在我之意德政一也戶籍之調查稍有粗碌即徒事紛擾而署長逐處加詳致使宵小潛藏無地古所謂路不拾遺夜不閉戶者又見於今日德政二也衛生之講求魚餒肉敗蔬果腐爛皆足以致疾而署長禁民概不准食又復處處力求清潔自無雜疫發生使市民悉受健康之保護德政三也僚屬既衆照顧難週常恐弊端之或出而署長以躬率物廉明自勵久而亦皆與之俱化德政四由警網密張司法有權常恐有兎脫雄羅之失而署長一出平允既得其情又示人有自新之路德政五也二人同心其斷利金而署長與副署長暨特務主任運主任濟武警尉和衷共濟又得諸主任襄助爲理如利刃斷物無堅頑之可慮德政六也王滋棟等循民衆之同情揚仁風而奉拜謹將署長歷任以來之德政援拾大畧登諸報端以播庥聲而彰懋績爰作蕪詞權當藻頌

紳商人等

王滋棟　丁士源　張　恕　林鶴皋　張成箕　翁恩給　白銘鎭　金作武　項乃羲

馮希濂　沈仲三　楊國璽　郭繼周　竇景三　王述周　喻貴智　孫西園　張新甫

購買或求租家屋

茲擬於奉天市朝日區並敷島區內（面向道路）購買或求租家屋五六間如有出租或出售者請以電話通知是荷（謝絕介紹）

大和區隅田町九號　盛京時報社　電（二）二〇二二番

附設瀋陽國民高等學校內
瀋陽日語學院招生
一、科別　高等科　中等科　補習科　每級六十名
一、報名日期　一月十日起　至二月十六日止
一、考試日期　二月十七日
一、校址　奉天市小西區邊工街二段廿七號　電話　二一五一四六　四一四四七七
另備詳章函索付郵票二分即寄

奉天日語學院招生
募額　日語專修科一二〇名　商業科一二〇名　研究科　六〇名
入學資格　限國民優級畢業者
報名日期　自十二月七日起至一月十六日止
另有簡章函索附郵票四分即寄
校址　奉天市瀋陽區大南街四段六一　電話　一三三八〇六

催眠術　△通信教授▽　△保証成功▽
學習催眠術有修養身心健補體魄卻除病癖及解決宇宙一切奇妙現象之功能知遠方情形預卜未來吉兇及種種奇妙不可思議之實驗又能治一切奇難病疾藥石不能治及醫醫不愈者皆收奇效學習最易不論男女老少凡能看普通報紙者皆能通信教授照法修習早日成功芳洲精神學研究所所長鮑芳洲博士主任徐銘專合名馳天下口碑載道允各地學者來函請郵儉待各界大募學員）通信教授學資祇收拾貳圓正講義及求資在內）希望者切勿錯過良機備有報名單函索即寄◇接洽納費
通信處大連市西崗街一九六番地　德和大藥行內寓　電話二一一三七九
鮑芳洲精神學研究所大連代理員　于升庭啓

普明醫室經售　男子腎病良藥　固本補腎丹
專治遺精滑精
奉天市大西關大什字街口路北
定價　每盒七圓內裝十袋十日用量外埠函購請由郵局掛號匯欵每盒加郵費二角服法購藥時附有詳細說明書獨家經售並無二處

漢醫　閆頭卿藥房
堅固耐久　現場救急　隨時出診
止疼散　跌打損傷　正骨丹　經驗接骨　手術接骱
新式拐杖　消炎活血　止疼散腫
骨折脫骱　傷筋充血
奉天市電車路第一商場西

凱寧飯店
（地址）
路緯七路經三
電話（二）三〇五七
味俄會零利浴肅歡寬喜設西
美式餐吃用室靜迎潤壽備式
價大排小方餐安住房禮齊飯
廉菜宴賣便廳然宿間堂全店
特由哈埠專聘露人廚師
味風有別後食菜大式俄作專

入學資格（國優卒業生）
奉天　東亞商業學院
備有宿舍詳細簡章郵票四分函寄
校址奉天市瀋陽區安樂街　電話二六二八

我們一億國民要一致擊碎美英之敵
無論何樣酷寒之天氣塗本品可永保健康之肌膚且可完成槍後婦女之實任

洗面後入浴後用
務請用嬝娜乾性雪花膏
依其化學之美肌作用可以
解消肌膚之粗糙養成青春
之健康肌膚

洗面後用
入浴後用
防止肌膚粗糙用
最適於化粧下用
剃臉後用

ウテナ バニシング クリーム
嬝娜雪花膏

頭痛聖藥
新腦
立止頭痛！靈効如神！！

各科診療
天興福醫院
院址　大連市西崗街一〇八
電話（三）二五二五番
院長　邵先煒
（病室完備　入院隨意）

應時服料　新奇物品　齊備豐富
歡迎惠顧
永裕
大連市新大街
電話　三一四六　一四八七　二六四六

地球牌
萬試萬靈奇効如神
萬人油

治淋得意丹
（武田牌）
滅淋・去濁・止痛
製造發賣元　日本大阪市東區道修町　武田長兵衛商店
滿洲總發賣元　新京特別市　滿洲武田藥品株式會社

黑山的名勝（二）

（新年特約） 郝讓先

二、牛截碑

牛截碑位在黑山上帝廟大仙堂前，古色斑剝，字跡模糊，前面幾已不能辨廬山眞面目了，高約六七尺，寬約二尺，相傳，在淸朝光緒年七月的時候，擬在廟中前殿西側，建造一座大仙堂，計論妥當便實開工，當工人在修地基的時候，竟不意在土中發現了一幢古碑，下部剝蝕殆盡，只上部獨存，於是便重造一方碑座，立於仙堂前廳西側，以資保存而垂紀念，碑之後面並刻有本邑附貢生韓大陞得碑記實，其文如下

「此牛截碑也，覆沒土中，歷年已久，因見剝蝕無字故而重加磨礪而借用焉，不意翻閱底面，字跡朗然，乃萬曆重修之古碑，於是敬謹留存，配以座石以期永時此山於不朽耳，是爲記」上帝廟相傳創建於唐，記載雖然可攷而殿前無字二碑，疑爲陳跡，容或然歟，崇峯到今歷代重修，各有增補，同治四年，時在大淸光緒十年歲次，甲申秋七月望日立有貢生韓大陞敬書記實，碑的前面，即爲古碑原文，但被風雨剝蝕的太很了，字跡多有不淸，僅檢得幾缺不完的幾句如下，

重修鎭遼堡上帝廟記，神以效靈也，廟以棲神也，…鎭遼於…東山頂因傾毀乃移於…不有任不在，奚爲移居於此哉…堆崎…但其東向陽谷，西拱之區，山明水秀，地靈人傑，財用不取於有司，物規制完備，煥然改觀…大明萬曆二十七年，

這個牛截碑，昨天我在檢視碑文的當兒，南風一吹，向牛撫摸着碑和碑座的接處，石質已風化，將來定有傾倒的危險，希望黑山愛保古蹟者注意才好。

三、昇珠泉

在白廠門附近二台村偏東，有個水泉溝，溝的上游，發源地點，就是昇珠泉，泉爲黑山著名的勝蹟，乘大鄭火車到八道壕，下站向西北步行五六里，便踏着昇珠泉的所在，

泉長約十二尺，廣約六尺餘，而積約七十二方尺多，深不及二尺，是個著名的暖泉，底面佈滿淺紅色的細砂，水泡從砂底一縷一縷的冒出來，好像一串一串的珍珠，向上昇起，故名叫昇珠泉，

泉的四周，並沒有砌的什麼碑邊，也沒有配的什麼紅綠欄杆，除了一些高不及人的柔嫩小楊柳而外，觸目只是碧油油青草，雖有好多黃色白色的小花，錯綜開着，彷彿點點的金釘銀釘在綠草地上一般，那花的美麗芬芳，引得蝴蝶和小蜂，時時在花草間飛舞，這樣一來，泉更增色不少，形式上雖趕不上濟南七十二名泉，但也可謂獨得天然的幽美了，這泉特點，第一是水明沙淨，淸潔的了不得，倘如喝了一些，爽入冰淇淋喝在嘴裡，除凉爽而外，還帶一些香甜，第二是泉水在夏天，凉的無比，把手插在泉珠昇起的通路上，便覺冰冷透骨了，第三是天到嚴冬，到處都是冰封水面，凍雪塞途，而這昇珠泉則不然，不但不凍，且時有暖氣蒸騰，相傳這泉曾受過皇封，據該地村民的老者談說，謂淸朝中葉，朝廷爲征討鎭龍山（距昇珠泉十餘里，且中無山嶺相隔，擧目相望）廟中的僧人造反，曾御駕親征到此，扎營於泉東營盤山，晚上全軍飲馬，在飲馬的時候，泉水不多，佔地也不大，只是一個小小水坑，那知上萬千的戰馬，卻都喝足了，因之皇上歎道「這才是源源不絕的暖泉呢，」皇上的話，本出無心，那知泉便永久不斷竭不凍冰了，

爲期治安之徹底肅正 熱省機構改革

【承德】昨年五月熱河省公署於省內設置西南地區特別工作實踐指導本部，爾來擧全省機能確立治安之徹底的肅正，行政之浸透以及民生之安定，前經檢討過去八年特別工作實績，結果特別工作機構與省機構之確立運用，總合力發揮上不充分之點，乃至認明，經省首腦部由舊臘以迄本年初，與中央當局折衝之結果，今回爲使連絡統制指導之機能之充分發揮，斷行省內機構之大改革，而由十五日實施，即將從來之四廳十八室，改組爲三廳十二室，重新設置情報科，從此由指導本部之發展的解消，同時更强化從來關於該本部之防衛委員會，繼承本年指導本部之業務，樹立西南地區復興對策，以期省政之運營上並西南地區治安肅正之完遂，隨同本機構之改革，其人事並縣旗行政機構之改革，目下由省首腦徹底考慮，機構改革之要點如左

一、官房之人事財務，合併於總務科，並新設情報科

一、廢止禁煙政廳將收納煙政兩科，合併於民生廳內新設禁煙科，禁煙行政合併於保健科，警務廳之保安，教養，督察三科，並指紋管理室，爲合併於警務科，將經濟保安合併於特務科

一、將民生廳之民生科文教科合併而新設文教科

一、實業廳之林科與殖產科合併爲實業科

樹立戰時縣政運營方針 擧開初度科長會議

【檢樹】本縣當局，鑑於大東亞戰爭，日趨重大，際茲空前未曾有之重大時局，亟以推進民總力，以期突破時艱，同時更謀對處時局之萬全，關於本年度縣政運營方針，及實施要領，亦應付隨決戰体制與國際情勢，向前邁進，以期國民之總力團結，茲悉前於本月七日，由縣長主催之下，假縣公署第二會議室召開初度科長會議，以謀時局萬全無憾，藉負完成興亞聖業，至於協議內容，俟訪再誌，

擧行康德八年度 國兵證書授與式

十六日午前十時於市公署

【營口】市公署於月之十六日午前十時同署階上會議室擧行康德八年度國兵證書授與式，當時參加者爲憲兵隊長，○理，○○部隊長國防婦人會營口支部長，市長以下各關係官云，

配給欠公允

【通江】此次配給布，每人三尺，人民仰望情殷，廣寧村缺一百多戶未領着布，實屬配給不公，通江村目下亦將配給，能否圓滑，尚不可知，惟望本之天良而配給，免有孔子不患寡而患不均之嘆爲至囑云，

慢性住宅難 並無緩和策

【營口】對於營口住宅難，雖屢經商工會及其他各機關之間議論緩和對策，然茲以資材購入困難，已呈現慢性的無宅之狀態，煉瓦組合對市民需要本年度煉瓦豫約中者皆無，綜合主要之意見次，

康德四年度之住宅每坪僅値二百元，乃八年度竟一躍而爲三倍六百元之價，依斯狀態，以現在之適正房租價格，不足銀行之利息，故一般貸家業者對築住宅均有束手之形，以統制經濟之强化關於建築資材不問官需民需一年僅分三回配給，且鐵材，木材，洋灰，磚瓦之配給，而年度資材尚未全部獲得，查該建築資材多由日本內地輸入，以船腹不足之現在遂致如此，結住宅難之呼聲，依旁觀，得今年度之住宅建築只今之官民皆少，於是宣之住宅難還須於今之外矣云，

財閥焦經通死後風波 牛子快壻酒樓逞猖狂

將來遺產爭持當成問題

【大連】自時局關係，經濟節約，順應國策之今日，社會人士咸知自肅自戒，尤以日美開戰以來，加之興亞聯盟切實提倡，於冠婚喪祭力促崇儉，少事鋪張，惟滿人以多年舊禮教所束縛，終難遂然打破，在所不免，頃聞大黑町居住財閥焦經通，年屆八旬，寢病身亡，親友世好，爲之籌備擧喪各事，昨在市內協和飯店，邀集執賓多位，方在大嚼暢飲，群情陶然興豫之際，突有焦翁佳婿，登樓猖狂，不速而來，當衆言，焦翁死後，所印訃文，有假作用，欲以半子資格，爲最後不結之希圖，出口不遜，色勢如也，坐中佳賓，大爲驚異，幸經營仲連居中調說，憤遷而去，大有從此不了氣概，於是焦宅律師一再研究，不過因訃文中所列孝孫，印有顚倒次序者，復經改印，於遺產方面並無其他意外問題，始乃放心，據焦翁財產甲一鄉，姦女中有欲藉端出而爭持私念，現住居於西鳩大后宮大禮堂，高檐高道，誦經行爲，車馬喧闐，備極熱鬧，爲近來希有之擧，此次殯費，據何止數萬，大后宮左近，遠呈繁華景像，無浪費，徒爲虛耗，惟自焦翁，所審財產，不下百八十萬之巨，身後之爭，意中事也，況其自稱半子快婿楊某，頗汨首富衆揚言，有意作梗，恐非甘心歇過，將來演如何問題，最近消息必多，賓余屑之聆思子孫，觀此亦可概見矣云，

德增永發生大火警 附近各戶均被牽連

焚燬房十六間損失數萬元

【克山】本縣北大街北二道街道東拐角設有德增永雜貨舖，創於去年八月間開市，資本雖屬無多，然而該號經理之勤能，尚可獲利，不意於本一月十五日午前八時許，不知由何處發生火警，致將德增永東隣居劉家小舖「陳家床子等七時一火而焚之，迨至消防隊，車趕到，正値火勢方盛，一時難以撲滅，該德增永等商號之貨物舖墊，全數焚燬，計共燒却市房十五六間，損失數目不下數萬元之多，無器各商號之貨物并房間均未保有火險，甘受莫大之害也，

唐院長醫術精良

【梨樹】公立醫院院長唐宗堯氏，於昨年自東京昭和醫科專門學業歸國後，在奉天省公署保健科服務，旋於同年十月間轉任梨樹縣公立醫院院長後，即莅於所與歸醫療患者，莫不手到病除，頗爲患者稱讚醫術精良云，

水沒地帶調查準備會

【通化】利用渾江之水流，而建設之渾江堰堤，豫定於康德十二年一部竣電雖進行準備，但伴同該堰堤之建設因詳細調查水沒地帶爲必要之事，故水沒地關係縣之通化，輯安，桓仁及地政總局與其他關係機關，於是開催調查準備會，實地調查約定於三月左右，至於調查，於水沒地帶外，與此關聯者，亦行强制之措置爲必要之行事也，

商民儲蓄驟增

【克山】本縣商民自日美戰爭而後，皇軍節節勝利消息傳來，非常欣喜，爲湊槍後赤誠起見，除國防獻金而外，均以儲蓄報國爲重，前往中央各銀行及郵政局等處踴力儲蓄款項，並購買國債票，故於去年十二月起截至現在止，各種儲蓄比以前加增甚數矣，

徵收歸村辦法

【通江】由九年度一月十五日，起所有徵收課賦各歸各村，旣減經費，人民又少麻煩，因之本縣財務分所主任李宇春奉令移交通江村，並爲通江，廣寧，兩家，八岔，小房五村徵收指導員，駐通江村，現已遵行云，

吉林小鳩會擧行 白衣勇士慰問舞蹈

【新京】盛德國防第一線偉摑日軍勇士以感謝之赤誠，由吉林撫京之吉林小鳩會一行三十五日自十六日下午二時，於○○部隊，約三小時，擧行對於白衣勇士之慰問舞蹈會，（寫眞）觀舞師 白衣勇士

約翰之洗禮祭典

在哈五萬白俄嚴肅虔敬擧行 聖水醫萬病參加者忙於盛裝

【哈爾濱】洄慕「約翰之洗禮」日之舊俄皇時代，甚於松花江冰上之洗禮祭，於十九日結合在哈四萬之感激，而嚴肅虔行矣，斯日於午前十時集合蘇非亞寺院，善男善女，於聖火熾烈下，擧行敬虔之祈禱會，於寺鐘聲中，遂執聖像聖旗，於前合唱讚美歌，互行列進至松花江冰上之祭場，須臾自迪米特里主教之手，以黃金之十字架，投於水中之儀式，即開會矣，一方截開式場之積冰所堀成之水浴場，即開始跳入於零下四十餘度之水中之署名行事，至於祭場投入十字架之聖水，乃能醫治萬病，於是以瓶，水筒等，忙於盛裝，特別呈現熱鬧之態，如斯寄與無憂五萬餘衆之白俄聖典，盛大之進展，於謳歌樂士，相互感激中，甫至午後二時，即告終矣，

爲期國兵法徹底 國軍映畫來樺放映

【樺甸】本縣國軍當局，爲使一般人民徹底瞭解國兵法計，特於昨在雲舞台，實施國軍映畫放映，入場無料隨便參觀，民衆往赴者，頗勇躍，人山人海，熱鬧非常，如斯爲之，人民對於國兵法之認識頗博得功效

午時電燈放光 聽取電機報告

【克山】現在日美英開戰之際，本縣商民非常注意皇軍勝利好消息，除藉無綫電機聽取以外，別無他法，無奈短電各商戶於晝間之報告難以聽聞，克山電電營業所有鑑及此，故於本年元旦以來，每日正午十二時開放電光一小時，俾使短電各戶得以聽取無線電之好消息，此種辦法，不但於宣傳上收穫莫大之效果，而且於商民等得受意外之利益，務望電電營業所當局，長久保持之爲要也，

自動車失慎

【梨樹】奉交通株式會社四平市梨樹縣城間逐日長途自動，通行以來，商民稱便惟旅人多，車輛數少，擁擠擁擠，候車室時有人滿之虞，生涯非常極爽，於月之十二日下午十三時自梨樹縣城開往四平市之ニサン號自動車，旅客滿員，運轉手發動，前進機，車體微動，乘客以爲四平市轉眼到矣，突然間汽油失火，煙霧瀰漫，乘客多於喧叫聲中，破窗逃出，所幸未傷一人，一場虛驚始告一段落，但汽車老板損失亦云鉅鮮，

一村各科關係官，滿拓鐵道局

北海道農法傳習生 擧開龍江省座談會

【齊齊哈爾】於昨年由管下開拓團所，派遣之北海道農法長期講習生十三名，今已歸滿，而龍江省公署，乘此機會，於十四日午後二時，以体驗談爲中心，在官房會議室，擧開座談會，而由當省次長以下，開拓農關係職員等，均出席，而關於一北海道農業之長處及短處，二，北滿開拓地今後須採入之事項，三，開拓團之決意等均熱意披瀝其体驗云，

爲發揮臨戰會運動 縣本部開委員會議

【檢樹】協和會縣本部當局，鑑於大東亞戰爭勃發，國家已邁入非常臨戰体制之下，甚於前省縣長會議的精神，爲期發揮臨戰會動，前於去十月廿三日下午三時，假協和會館，擧開本年度之最終會議，以資討論今後會務之運營，及應付現時局之萬全對策云，

謂津鎭紳民獻金

【西安】西安縣第三區謂津鎭警察署員村民代表王恭，紅卍字會代表袁洪玄，道德支會代表宋閣臣等於月十四日向署于百川申述，因盟邦大日本帝國皇軍膺懲英美之暴戾該紳民等，後亦誠共獻國防金三百四十三元二角，請爲代辦獻納等情，于署長以該紳民激底日滿協和而於一德一心尤爲努力，除代辦獻金手續外並向獻金者致謝云，

各校生徒 熱誠献金

【樺甸】縣城滿系各學校生徒，對此重大時局，深體槍後小國民之義務，特將父母所給之零食用費，忍飢不用，獻爲恤兵金，以慰問將校軍警，各校師生獻納多額由校長代表，逕交樺甸街聯合分會，每人獻納數目雖無多，於此戰捷之際，頗堪欽佩云，

縣當局擬定 献金辦法

【檢樹】我縣當局，鑑於處此非常時局下之官民，竭力奉公，誠意爲國再不待言而對完遂國防鐵壁，人各有責，故今規定國防獻金具體辦法如左，願我縣民旣來愛國之念，想今後對國防獻金，定能踴躍輸將云，

記

1、縣職員之國防獻金，定期最小限須爲俸給之二百分之一以上，每由官署即除之，統交縣本部或協和分會

2、自願獻金者，須直接向協和會本部，或協和分會獻納之，

鄰保組織成立在即 縣民殊甚期待中

【柳河縣】鑑及他省他縣先后關于人民最關痛痒之隣保組織，已皆成立惟本縣尚未着手組織，茲以時局緊迫爲徹底浸透國策並使人民相互連絡圓滑起見，遂決定首於三街即柳河街，三源街，孤山街，着手進行，不數日內即能組織完竣是以各方縣民極爲期待早日實現之云，

縣本部開催 弘報要員會議

【昌圖】縣本部附設之弘報委員會，當此非常時局，力求機構之整備及效果之增强，茲於十二日午後一時招集縣內各機關弘報要員，擧行種種協議及懇談至午後四時始行閉議散會云，

配給專賣品

【昌圖】昌圖專賣局當局對於鹽，火柴，洋油之配給，力求圓滑迅速，茲將八年度十二月分專賣品規定配給數量如下，（一）鹽每人半斤，（二）火柴每人三小盒，（三）洋油每戶一斤，全縣各街村除昌圖城街外，一律由協和會監視之下，實施隣組配給，將於本月十七日起始配給，以應民需云，

募集初等教師

【樺甸】本縣教育當局，爲補助初等教師之不足起見，特於日前縣術，招考初等教師二十名，限國民高學校卒業之學歷，已於昨十日，於大街國民優級學校，由高股長，田督學等，要人嚴重監場之下，擧行學科試驗，今後普揮之教育定有一番發展云云，

輕重淋疾 一服即効
（萬有牌）
撫合最純分子 新化學療法劑
世界的化學治療劑「蘇爾法明」因有對於雙球狀細菌（即是淋菌）以及化膿性諸病菌之强大殺菌功能，是今擧世所共認之實事，然而多半因其服用上之種種異說至今未得化學元素原來的美滿効果，乃如服用大量之所謂衝擊治法，又如長期服法等，均皆於其結果，未收完璧的成果，却有發生各樣副作用之弊。
本行早已鑑及於此，經多數臨床實驗的研究，遂玆完成至純「蘇爾弗明」之混合劑「烏魯日爾片」因之於所有化學製品中，獨有本劑，方於人體組織內，毫無障礙的發揮化學治療劑原來偉効，將淋菌以及化膿菌，徹底殺滅淨除，且因絕無何等毒害發生，故能縮短治療法期間，必得斷根，而防再發之弊。
適應症 急慢性淋疾，中耳炎，膀胱炎，腫濕，丹毒，敗血症，面皰 一切化膿症
每裝 二〇片 一〇〇片 五〇〇片 有名藥房均有出售
商標 Banyu
烏魯日爾片
東京市日本橋區本町二丁目 萬有製藥股份有限公司

Saxylon
家庭常備 出外必携
【主治】刀傷 擦破損傷 凍傷 皮膚開裂 火燙 藥品腐蝕 虫螫 頭痛頭暈
（包裝）小盒 中盒 大盒 德用小盒 德用大盒
製造 發行 武田長兵衛商店 日本大阪市東區道修町
滿洲總發行 滿洲武田藥品株式會社 奉天市大和區春日町
41(5)130
如意膏 撒可喜龍

光明電影院 城內鐘樓南
北京林聲社京劇團出演 程硯秋一翠花兩大劇界泰斗
得意高足 青衣花衫 借北京富連成 李丹林 科班畢業新生
胡盛岩 諸世芬 老旦 秦斗 時 李嘯林 李世寶 李艷雲
全体藝員三十餘名登台露演
二十日 李丹林全部 胡盛岩 時世寶 諸世芬 李嘯林
柳迎春與薛仁貴
同時電影 滑稽笑片 王先生夜探殯儀館

天光電影院
本月十七日起至廿日止 特殊大貢獻
王熙春主演古裝巨片 續集孟麗君
武俠激鬪西洋片 躍込戰法
天永歌舞魔術團
滑稽驚艷奧妙 武險麗妙 歌魔 舞術藝術
剪持本院全部廣告每位票價三毛但以二人有效
本期又再酬謝觀衆隨票增半價券
如此貢献 票價不增 照常 童子三角 成人六角

亞洲電影院
二十日 廿一日 廿二日 演 上海武俠巨片 江南小俠 陳娟娟 王獻齋 主演
下期開演 新片 上海恐怖有聲巨片 黑夜孤魂 慕容婉兒·尤光照·周起·主演

奉天北市場 中央大戲院
富連成 文興社 小科班
二十日早場 刺巴杰 黃金台 穆柯寨 坐樓殺惜
晚場 火燒紅蓮寺 太行山 打龍袍 五家坡

雲閣電影院
十九日 二十日 二十一日 二十二日 上演 集 孟麗君 王熙春 主演
加演 滿映一四七報
下期新片 目蓮救母

光陸 CAPITOL THEATRE
演期 由二十日起至廿五日止 四天
華成公司古裝鉅片 木蘭從軍 陳雲裳 梅熹 韓蘭根 主演
加演 滿映一四八報
下期 上海新片 請注意片名

主城 有聲電影院 大西街五斗居胡同
二十日 二十一日 二十二日 二十三日 四天
華美公司出品笑片 濟公活佛 尤光照 主演
下期預告 大鬧寧國府

國際 GEKIJOO 南市場
廿日 廿一日 廿二日 廿三日
國華公司偉大巨片 玉潔冰清 周曼華主演
下期 上海新片 黑衣盜
電話(三)六二一二番

日海軍機的威力

訓練有方每戰必勝 沈着果敢世界第一

△海軍機實力是猛訓練的所賜

中國事變、在僻地攻擊上、在炸毀援蔣公路橋梁爆破上、須行活躍之海軍機歸還基地、據云吾人平常以海洋作戰、目標、不斷的受訓練、所以較諸對等於大海原中一粟之敵艦、能的確爆擊之行、則爆破地上軍事施設、自屬易事、

其不知底之實力、在此次大東亞戰爭、已展示無餘、使全世界驚駭之日本海軍航空部隊威力、一剎那間、轟炸誇稱不沈戰艦之美英主力艦、化爲海底殘屑、夏威夷海戰、擊沈亞利左那、西勿爾吉尼亞俄兌拉何馬並使其他四戰艦大破、再來海上海戰、擊沈英帝國稱爲最新型之威爾斯皇太子號及雷巴爾士二主力艦、完全粉碎世界列强海軍「戰艦不能由空中攻擊擊沈之常識」、摧毀美英主力、体無完膚、實使人驚嘆不置、

△心技一致的猛訓練

海軍機的神技、是如何產生的呢？自然不是一朝一夕的訓練所能成就的、是航空技術的勝利呢？然而僅有這樣的技術、不能得到戰捷哪、實則不外不撓的訓練和海軍機不動的傳統精神互相一致之所賜、制壓太平洋大空的巨機、經過數個年始告大成、西太平洋制空權、悉歸日軍翼翼下的現今、赴海鷲搖籃地○○海軍航空隊訪問、聽一聽「育成的鐵機勇士之訓練」、

△奉唱御製的一日

走到大廣場時、便聽到少年航空兵○○名元氣地齊唱着明治大帝之御製、這是○○航空隊的晨課、人人脫去青色制服、着純白作業服、全員在體操呢、這少年航空兵、也叫做豫科練習生、甲種練習生是中學三年修了入隊、乙種練習生是國民學校高等科卒業入隊年齡是十五歲至十七歲的年紀、青年的人們呵、晨五時半起床、午後九時半就寢、練習生們、不斷行課業、實習、教練、這都是養成大空戰士的學科、

前期訓練爲航空人的基礎教育、教官號令一下、就進行○○航空隊獨特的心身鍛鍊了、在寒氣中、作業服上流着汗、訓練告終、作適性檢查的練習生、頁發動機分解、魚雷、電信、天漸、旗旒及其他各航、一一綿密檢查、生徒各應適性以訓練、

△握着操縱桿

入後期訓練時、就是實物訓練了、黑色的練習機、映着朝陽而並列着、年輕人們的心、是那末堅固、同乘飛行開始、飛行機、輕快的引擊之音、由傳聲管里教官、一一教授而上昇、下降乃至左右施回、一人一回、飛行時間是十五分、在練習生的銘言中有、「操縱員之栞」

一、以腹握操縱桿 一、鞏固決心、柔軟手足 一、時時均思開始操縱了、 一、推測是失敗之基 一、善泳者易溺、善飛者易墮 一、盡人事必有天佑神助

△由初生到成長

如斯、由幼稚的空軍育成年青空軍的練習生們、基於、適性檢查、配屬各航空部隊、操縱實物的戰鬥、爆擊、偵察、攻擊各機、勵行實戰鍛練、苦節數年默默練武的帝國海軍航空部隊之威力、是由不斷的努力和不撓之敢鬥精神力以培養成就的、

大東亞戰爭展望（四）

屈解中國事變眞義 美對日竟一迫再迫

△在華權益之保障確認要求（昭和十二年七月二十八日）中日事變◦發之直後、伴着日本軍事行動之擴大、美國國務長官要求了在華美權益之保障確認來牽制日本的作戰、這是美國的此次事變不管介入的最初、

△企圖由於蘇聯的牽制、來阻止日本之軍事行動（昭和十二年八月中旬）美蘇間接近親善後爲牽制◦本之行動、成立了美蘇通商協定、因此結果、蘇聯向美國定造了主力艦二、三隻、蘇聯飛機、常常的通過了北極作對美飛行、

△海兵隊的上海派遣（昭和十二年八月十七日）由□尼刺急◦了海兵隊一中隊赴上海、想◦牽制日本的作戰、並且向日哈爾長官聲明關於由美國派遣一海軍聯隊、及中立法問題、正在愼重考慮中、

△哈爾長官之重大聲明（昭和十二年八月二十二日）對日本帝國强調着應尊重九國條約、及不戰條約等、

△國務省之敵性聲明（昭和十二年九月）攻擊日本說在中國之日本的行動、乃係違反國際原則、且違反九國條約及不戰條約、

△日德意防共協定成立之影響（昭和十二年十一月中旬）由於該協定之成立、美國輿論愈加强硬反日的傾向、

△日美通商航海條約廢棄宣言（昭和十四年七月二十八日）誇示着無論何時都能自由地對日經濟壓迫、明示了對日經濟封鎖的意圖、

△南京國民政府成立、日法協定成立、日德意三國同盟締結與美國之態度（昭和十五年四月十一日）由於此等東亞再編成之新事態的出現美國的輿論、也就漸漸的惡化了、成爲反日的了、並且成立了援蔣七千萬美元的新借欵、

△對日實行禁輸（昭和十五年八月初旬）以八月五日的汽油的禁輸爲最初、採取了各種物資的輸出許可制、由觀念的、威壓日本、形成了實質的經濟封鎖態勢了、

△採用屑鐵輸出許可制（昭和十五年九月二十六日）

△聲明不承認日華新條約（昭和十五年十一月二十日）實行了汪政權不承認之聲明、

△輸出許可性範圍之擴大（昭和十五年十二月十日）對於鐵鋼、銑鐵、鐵合金等定爲輸出許可制、

△南部越南進駐與資產凍結（昭和十五年七月二十五日）隨着日本軍之和平進步越南、彼等乃即斷行了凍結在美日本的資產、

由國家原動力談到 生產 命の母
任何人均可有康健之生產

國家的原動力
即在生殖子息、如無子息即一家後繼無人矣、長無子息、則人將絕滅、故對於早產與流產之人、必予以及早之治療、早得子息、不但可繼續香煙、並可維繫夫婦之愛情、過去之數十年、間以『多產報國』爲口號本藥房、會匯成收集多實績之、

婦人科參考書
內容豐富、如承惠覽、即立可得到閣下之願望、即爲健强之子息是也、內包含得子良方極夥、以本藥房所調製之婦人科藥『命之母』爲最有效、對於求子息者已有極高評之贊佳突、而爲得者、

不受姙之原因
大都爲婦科各種疾病、用『命之母』後、可調理性器爾變異、血之流暢、並可補强子宮、將月經異常及頭痛或發冷等症、均可一掃而光、故凡用『命之母』者定可高奏凱歌也、『命之母』之得有此神效、實非尋常、因其有古代著名之採藥聖地、自用之藥園、以精良之藥材經調和而成、故『命之母』爲現代產婦人科之各位專士所得器重、因其對於子宮病及歇斯迭里症可奏奇效、較一切舶來藥品爲優、故甚受賞讚與推奨、一般名流婦人及職婦人均認之爲婦人科第一良藥、甚爲愛用並答與實驗記極夥、

有强健之子息
實爲任何夫婦所喜之事、但稍一不愼、不免有所遺憾、故一般在受姙時之夫婦、百方謀求健康之子息、但有流產之癖或爲因過度而不受姙者、均可勿抱悲觀、可利用『命之母』之力量、一概可抵之突、繁榮國家、此實爲一之要著也、本藥房編有『婦人科之參考書』、因時局關係不能多印、目下所餘無多、如以先到者先寄、以贈完爲止、『命之母』全國藥房均代售

價 一四二二三 目 角錢 元元
東京市京橋區入船町三 大阪市北區中崎町二四
合資會社 笹岡省三藥房

男女 性慾不滿 陽萎無感 症請用
強精 局部塗布劑「最補利嬪」（セーブレビン）

最補利嬪爲醫學博士中井卓次郎先生創製之殖機能發達毒受人獎最新藥劑、問世以來、因係簡便之局部塗布用藥、頗治極彩讚最補利嬪之醫治効果、只將其塗摸於局部即能由粘膜用方面迅速收吸、刺戟性腺神精系統使局部細胞之活躍歸於旺盛、筋肉緊張、藉以促進、對衰退之性的機能復活起來、以本劑塗抹於局部、不待即能治癒、性慾不滿、而連續使用、效果尤爲顯著、且毫無其他作用、最爲理想其效力生效之迅速、與以一般藥類中、實無與其並駕齊驅者世間有此最新發明藥在、目乃、性的機能障害、陽萎女性無感症、勃起衰弱、生殖器發育不全等症苦惱者之福音、

（藥價）八瓦入一圓五十錢 二〇瓦入三圓 五〇瓦入五圓五十錢 百瓦入九圓五十錢（送費各四角二分）
發賣處 東京世田谷區松原町四之一四〇 振替東京一九二四番 天醫堂
◇總代理店 天津日本租界旭街 松本盛大堂 北京東單牌樓大街 信義洋行 青島保定路五號 山東大藥房
▲其他全國著名藥店均有代售若選貨物售罄時爺請向發賣處定購爲荷◇說明書免費奉贈

亨得利
專售高尚鐘表眼鏡
奉天城內中街

感冒 頭痛
舒ソ服ボ靈リン

武田牌高級感冒頭痛藥舒服靈者乃根據近代進步之藥化學而製出、其中兼含最合理之解熱鎭痛諸種有效成分、主治有熱及疼痛等各種疾患、尤如對於感冒時之頭痛發熱、殆有萬試萬應之確效、而絕無不良之副作用、故所謂安全有效之進步頭痛新藥云者、其惟本劑之謂乎。

【主】頭痛 頭重 神經痛 感冒
【治】眩暈 齒痛 月經痛 腰痛
【包裝】四片 八片 二〇片 五〇片 100片 各大藥房 均有經售
總發行 株式會社 武田長兵衛商店 日本大阪市東區道修町
滿洲總發行 滿洲武田藥品株式會社 奉天市大和區春日町
41(5)163

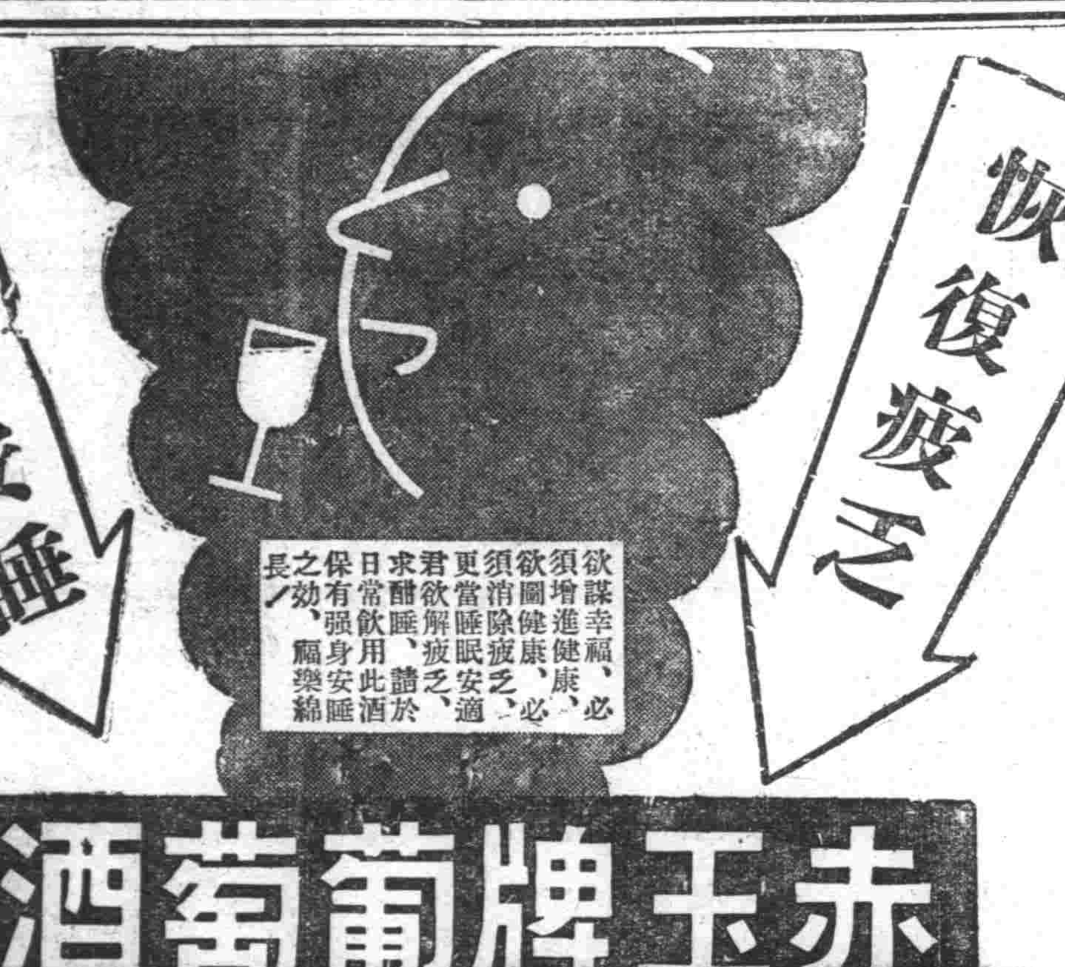

欲謀幸福、必須增進健康、必欲圖健康、必須消除疲乏、更當睡眠安適、君欲解疲乏、求酣睡、請於日常飲用此酒、保有强身安睡之効、福樂綿長ノ

赤玉牌葡萄酒
原質精良 美味甘醇

胃酸過多

症狀 這病是因爲胃液中鹽酸太多的緣故而發生的，吃完飯以後一二小時的時候，腹內即起疼痛但空腹的時候，其疼痛極爲劇烈尤其是發生灼熱的劇痛時最爲痛苦！

療法 食物方面以富於蛋白質者爲佳，飲食時要把食物細々的咀嚼爲宜，以外更應注意養生，現在介紹患者一個簡單而又收效的方法，就是服用「若素」，因爲「若素」有綜合的作用，能防止胃酸過多或減少，此外還能使我們胃腸的組織强化，提高營養，加添精力，增進食慾！

藥價 錠劑二十五日量一元六角 粉末三十日量一元六角

胃腸營養 若素
適應症 胃腸諸症 未老先衰 小兒虛弱 營養不良 產前產後 神經衰弱 肺結核
奉天市信濃町十七號 若素製藥株式會社

胃九55

胃爲全身的中樞 各機關的營養 都須由他供給 是故雖然只患輕微的胃腸病 也能妨碍著全身固有的康健 若致食慾減退 則精神與身體俱虧 痛苦漸增 生趣全失 事業之失敗爲必然 一切的不幸且立至了 唯有本藥房的胃活 發賣以來 治癒的胃腸病患者 已不可勝計 得異口同聲之榮譽「胃活」是胃腸病患者的救星」可說名不虛傳

—主治— 隔食・胃弱・胃炎・胃痛・胸隔・痞悶・食積不消・食物不進・惡心嘔吐・酒醉宿醉・吐酸噯嚥膨脹・以及小兒吐乳等症
小罐、中罐 大罐、特大罐 均備
胃腸良藥 胃活
總號 山田安民藥房
●各處藥房洋廣貨舖均有代售

五淋白濁 靈藥 特靈伯爾

五淋白濁、只以內服、立即痊癒、一瓶斷根、克奏神効。特靈伯爾之出現、咸推賞爲可比於六〇六號之大發見、蓋至今殆無特効藥之丹毒、敗血症、產褥熱以及化膿性諸疾患亦確實奏効、一兩日內卽迅速下熱、使患者有起死回生之感、誠奏効如神故也。又對於難治之淋疾、內服後兩三日、尿卽清澄、病症漸痊癒、決非一般他藥所能及。且對於腎盂炎、膀胱炎、化膿性淋巴腺炎、口峽炎、感冒、扁桃腺炎、肺炎等、効力可靠、無與論比。

包裝
片劑（〇・三瓦）二〇片 一〇〇片 五〇〇片
粉末 二五瓦 一〇〇瓦 五〇〇瓦
注射 5% 2cc 五支裝 一〇支裝 五〇支裝

製造總發售處 第一製藥株式會社 本社 東京市日本橋區江戶橋 支店 大阪・天津・青島・奉天・上海
滿洲第一製藥株式會社 奉天市大和區琴平町
代售處 各地大藥房均有

蓋世無雙 治梅聖藥 新坦覇爾散

効力優秀、大批生產、使用簡易、價格最廉。
新坦覇爾散係環球馳名之最優秀製劑驅黴効力之超群無與論比爲一切臨床醫家諸位所賞用無不讚稱。
主治 本劑治療各期黴毒並由黴毒而起之種種隨伴症狀與豫防克奏偉効、再對於脊髓痨、麻痺性痴呆、回歸熱由一般黴毒而來之疾患、瘧疾、鼠咬症、瘴氣熱、熱帶莓痘等、奏効更著。（文獻函索卽寄）

包裝 一號 〇・一五瓦 二號 〇・三〇瓦 三號 〇・四五瓦 四號 〇・六〇瓦 五號 〇・七五瓦 六號 〇・九〇瓦

製造總發售處 第一製藥株式會社 本社 東京市日本橋區江戶橋 支店 大阪・天津・青島・奉天・上海
滿洲第一製藥株式會社 奉天市大和區琴平町
代售所 各地大藥房均有

盛京時報
綜合版
光緒卅二年（明治卅九年）創刊

論說

日德意軍協成立（龔）

世界的秩序。晚近已被冒稱平等自由而陰行損人利己的民主主義國家給破壞盡了。因而有二三主持正義的大國。毅然崛起。懲暴扶危。主張公道。以重新建設世界新秩序爲己任。從來在建設之初。必須先由破壞入手。如同要修寬坦的大道。自然先斬伐荊棘。要築高大的樓房。自然先平除瓦礫。如今既要建設世界新秩序。自然先把現在破壞世界秩序的民主主義國家要一齊打倒。這本是一定易的步驟。所以日本毅然崛起於東亞。德意毅然崛起於西歐。對於英美諸國。展開歷史的大決算戰。一時敵艦灰飛。虜卒烟滅。師直爲壯曲爲老。大〔概〕英美諸國的敗亡。爲期已不在遠了。

日德意三國。所懷抱的崇高理想和所擔負的重大責任。既然志同道合。趨於一致。當然齊一步伐。並立在一條戰線上。堅固握手。協力邁進。結成生死不渝的盟約。這種盟約。可以說是事有必至。理所固然。自然的趨勢。決不是人力所能強合的。凡是不經人力純出自然的盟約。莫不堅逾金石。莫不垂諸久遠。更莫不得到世人的同情擁護而穩操最後的勝算。所以日德意三國在康德三年十一月廿五日成立防共協定以後。便結成歐亞連鎖的強力樞軸。連年盡量發揮樞軸的實力。一面得到多數同情國家的參加而強化陣容。一面對於破壞世界秩序的民主主義國家。大張撻伐。克昌正義。可以說是與日俱進而收到實效。在康德七年九月廿七日於三國間。更進一步。結成以協力建設世界新秩序爲根本原則的政治經濟軍事互助同盟條約。約定締約國中一國受其他國攻擊時。三國間須互以政治經濟軍事諸方法。以全力互相協助。自是以後。樞軸間的團結力更加堅固。所發揮的效力也更加偉大。一致協力向建設世界新秩序的大目標踴躍邁進。及至上月八日展開大東亞戰爭以來。日軍迭獲大捷。英美慘遭敗績。這種建設世界新秩序的大業。已然瀕於行將完成的最後階段。樞軸當局認爲當此時期。正是加強實力以竟全功的要緊關頭。所以於前日（十八）在柏林。把以前所訂的同盟條約。更加一度強化。簽訂『日德意三國軍事協定』。關於協定的內容。雖然尚未發表。而在此次協定成立以後。關於以前同盟條約裏的軍事互相援助上。必當更進一步而移於實行的基礎。對於三國共同的敵人。必將決定三國間協同作戰的要綱。當此日軍在太平洋上大獲勝利的時候。而締結此種協定。意義的重大。自然不問可知。至於因此而促進大東亞戰爭及世界新秩序的完成。更是不問可知。

在去冬十一月廿五日日德意防共協定效力延長的時候。我們滿洲國曾和中華民國一同。入樞軸之內。這次對於日德意軍事協定成立。以樞軸國家的立場。以日滿不可分的立場。全有歡欣鼓舞響應協助的至誠志願。德國宣傳部長蓋貝爾氏。最近在漢堡演說。曾謂『樞軸國家。必獲勝利。尤其日本此次討伐英美。更爲確保樞軸國家的最後勝利』。這種信念。不但是蓋貝爾部長如此想。我們也是如此想。所以我們爲祈禱大東亞聖戰和世界新秩序早日完成。惟有官民一致。萬衆一心。援助盟邦日本。並援助與盟邦日本締結軍事協定的德意兩國而已。

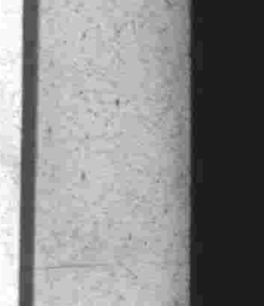

日德意發揮總戰力

昨簽訂軍事協定

敵愾同仇以三位一体相助

佈共同戰線決定指導要綱

【東京十九日快電】大本營十九日上午三時發表、日德意三國間、日昨（十八日）在柏林簽訂軍事協定、該協定主要係、國對於共同之敵決定三國協同作戰指導要綱、署名者、日本側爲參謀長代理、德方爲國防軍總參謀長、意方爲總軍參謀本部代表

【又電】日本於昭和十五年九月廿七日、與德國及意大利國間、締結以協力建設新秩序爲根本原則之政治經濟軍事互助同盟條約、約定締約國中一國受第三國攻擊之場合、則三國須傾注凡有政治的經濟的軍事的方法、互相援助、此次更足於本同盟條約、締結日德意國間軍事協定、十八日、三國統帥部代表者、在柏林簽訂該事、十九日上午三時、大本營關此有所發表、而此次的軍事協定、是將日德意同盟條約中的軍事互相援助、移諸於實行的基礎、在日本遂行大東亞戰爭途中、締結此協定、意義頗屬重大、並且在建設世界新秩序有相同目標的三國、作軍事協定、在世界歷史上、也有着新記錄之一頁的、（以上爲號外再錄）

三國代表立會簽約

【柏林十八日電】日德意三國、爲緊密作戰上之体形、使各自軍力作最有效之活用、爰締結軍事協定、關於此事在柏林進行交談中、近已完全意見一致、是以十八日正午、三國代表齊集於德軍總司令部格羅廷護、舉行簽訂式、式場大客廳中、安置馬緒形之長桌、中央爲德軍代表凱迪爾幕僚長、其左側爲日本側代表司令部長代理坂西中將、兩代表並列、隨員等席位、凱迪爾右側、爲意大利總軍參謀本部代表馬拉塞海軍中將以下隨員四名席位、日德代表兩側、並列全權大使以下德側隨員及德方海軍作戰本部長富克中將等約六十名將校、亦列席參觀、軍關係者李達大使以外、文官均未列席、極盡軍事色之空氣、簽訂式頗嚴肅、代表既就位、首凱迪爾幕僚長、對於本協定之締結致祝辭、繼之日方軍令部長代理、代表日本側披瀝日本遂行協定上之堅固決意、意大利代表馬拉塞中將、亦有所致辭、然後、十二時半、對於以日德意三國語所作之本文三件、分別署名、於是大東亞戰及歐洲戰有劃期重大意義之歷史的簽訂式、堂堂告終、

新嘉坡遙見旭日旗

奪華瑪爾斷敵歸路

【馬來戰線〇〇十九日電】日軍精銳快速部隊、十六日正午、入馬來半島尖端柔佛水道北方三十公里彭蘭市、更於十六、十七、十八三日間、深入敵軍後方、成功確保該地東方及南方一帶戰略據點、今日本大旭日旗、僅於距敵方牙城新嘉坡要塞〇〇公里之彼方翻飄云、

【又電】日本軍精銳部隊、攻略麻六甲達旺後、漸次向西海岸各要衝、以疾風掃枯葉之勢展線南進、十六日正午已占領馬來半島南端附近要衝華瑪爾、陸續擴大戰績、十八日晨來、遮斷柔佛巴爾海峽北方之鐵道及各道路、如斯、英軍兩翼受日軍自北方及西方猛烈攻擊、在柔佛州內潰亂彷徨、今已失去後退往新嘉坡島之歸路完全陷於日軍包圍下云、

【馬來戰線十九日電】馬來英軍、於柔佛州北部之〇〇附近阻止日本軍南下、但其主敵力向新嘉坡島撤退、避日快速部隊於敵後方之迂廻進出成功對新加坡退路已完全遮斷、柔佛州中部地區陷於日本包圍下、日軍精銳自十八日朝來、由巴察、河各方面、制成包圍網、並猛加壓縮攻擊中且有荒鷲部隊取快速呼應展開壯至極之馬來半島最後之大包圍殲滅戰現已達至最高潮之點、兩下殲滅之倫被戮、殲滅於柔佛州。

再難恃爲要塞

屏障全失無堅可守

英軍哀號

【里斯本十七日電】英軍司令部、已確認日本軍到達穆亞河南岸、深入柔佛州之事實、即此地亦深感一定、因日本軍、遍於遠近可謂東亞之直布羅陀之新嘉坡、追近、軍事消息方面觀測如此、謂要塞之地之價值、已完全化爲烏有矣、英軍當局、雖呼號攻守保新加坡線、然於三日間之戰鬥、可爲防禦陣地者、爲無存在、茲悉可恃者、惟有於柔佛北部州境東西所流之穆亞爾、烟達烏兩河自然防禦耳、

馬來總督惶駭

【里斯本十九日電】據報嘉坡電訊、馬來政廳內、靜稱日本向迫新嘉坡、頗形動搖、特瑪斯總督、十七日播於政廳內各官吏嚴命勵行官紀、同時、關於軍要文書、特命慎重辦理、

奪敵高地

圍攻印度兵

【馬來戰線〇〇十九日電】十七日以來、日軍對於穆亞爾……柔佛巴爾中央貫道

白晝大舉痛炸新港

大本營發表

墜敵機十五架戰功赫赫

【東京十九日電】大本營發表（十九日午後一時）帝國陸軍航空大部隊於昨十八日晝間、繼續大舉、空襲新嘉坡、予以甚大之損害、同時以有力之部隊與地上部隊之果敢追擊戰加以協力、收莫大之戰果、茲誌戰狀如下、

一、護衛多數戰鬥機及重爆擊機隊、於午後一時三十分間、冒烈列防空砲火、侵入新嘉坡上空、猛炸市中樞部之重要軍事機關、同時炸碎聖巴旺南部地區之油槽群、使之發生大火災、

二、日本有力之戰鬥隊猛襲欲逃出該市上空之敵巴夫亞羅戰鬥機十數架、忽然間擊墜十架、又其他一隊遭遇該市北方地區之巴夫亞羅戰鬥機五架、擊墜一架、

三、與地上部隊追擊作戰前進中之有力戰鬥隊、午前九時四十五分在麻六甲附近擊墜布雷亥姆機一架、同午後二時三十分更於該地附近擊墜巴夫亞羅爆鬥機二架、羅克比特哈機二架、對結成之敵編隊、加以急追、該敵機逸至新嘉坡上空、始告捕捉、確實擊墜三架（羅比特二、巴夫亞羅一、）四、此日帝國陸軍航空部隊之綜合戰果、擊墜敵機爆擊機三、戰鬥機十二、計十五架云、

連日兩度空襲

英軍港受打擊

【〇〇十八日電】海軍航空部隊、十八日上午、敢行對新嘉坡大炸擊、猛炸要塞及其他軍事設施、敵受損失甚巨、

【又電】對於新嘉坡、連日轟行攻擊之海軍航空部隊、於十八日大舉空襲新嘉坡軍港一帶、予以擴滅的打擊、於是全機平安歸還矣、即〇〇機之海鷲大編隊、巧假晴朗之際、悠悠於新嘉坡軍港上空、驀其全機、注視敵高射砲彈之濃幕、對其軍港施設及石油庫等、恣以必中之巨彈、於是該軍港各處迎火、即如受有重大爆破之石油庫、火光冲天、黑煙瀰漫、呈悽慘之狀態云、

【某基地十八日電】日本海軍航空部隊、十七日以大編隊、復又襲擊新嘉坡、是日新嘉坡上空、亦現有敵戰鬥機、果敢之轟炸、炸毀倉庫滑走路及其他機場施設、並炸碎島上之大型機十架、炸傷一架、又與前來挑戰之敵戰鬥機十數架、展開壯烈之空中戰、確實擊落其中一架、又其他之部隊、同時刻、襲……

大本營發表

【東京十八日電】大本營發表（十八日下午三時五十分）戰爆聯合之帝國陸軍航空大部隊、與昨十七日之後、實行大空襲新嘉坡、對軍要軍事施設及市街周邊之飛機場基地、予以甚大損害、其狀況如左、

一、我有力之爆擊隊、利用快晴、午後零時十五分、進入新嘉坡上空、對英東亞軍司令部及其他市外中樞部重要軍事施設、投下多量之大型炸彈、全彈命中、發生大火災、其次急……

【東京十九日電】大本營發表（十九日、午三時三十分）馬來方面日本海軍航空部隊、於十六日、敢行第十六次第十七次新嘉坡攻擊、在田哥飛行場上空、擊墜巴法羅機十架、對於地上、以槍擊與炸林漢式機七架、洛克西德式機一架、此外、一部隊、強襲聖巴旺飛行場、對於潛伏之敵大型機群及軍事施設、加以猛烈攻擊、擊燬敵大型機之數機及格納庫一間、又擊破敵戰鬥機一架、

襲擊列他水上飛行基地炸毀大型四發飛行艇（關特散達爾）四架、並大破同型一架、二、其他有力之一隊、上午十時二十五分、大學擊登戈飛機場、轟炸喪失戰意於地上屏息之大型中型機十一架、將其炸破、三、我軍損害、落於友軍戰線內者一架、

英軍發表

害至大

【里斯本十九日電】日本軍航空部隊、對於最後掙扎苟延殘喘之新嘉坡、連日予以痛炸、遂使有莫大之損害據此地接得新嘉坡之電、基於新嘉坡英東亞軍司令部所發表之戰況、謂新嘉坡繼於前日之大空襲於十八日、亦受日本軍之大爆炸、呈有莫大之損害、

一、日本航空部隊、於十八日對新嘉坡、投有多數之爆彈於是煤油庫、即發起大火、目下仍炎燒中、

一、依此次之爆擊、駐屯兵之死者有壹百三十五名、負傷者壹百名、

一、葛瑪斯地區、仍與日本軍之先遣部隊、繼續劇戰、

一、雖有澳洲增援部隊之抵達英軍比日本軍之勢力、仍相差甚遠、非常劣弱云

強襲塞列達水上基地

破壞大型飛行艇

【東京十七日電】日本空軍強襲塞列達水上飛行基地、已使其起大火、因炸燬而被燒之大型飛行艇數架、……乘員六名至八名續航三十四米、機長二十六米、最大速度每時三百三十六公里、航路距離二千八百四十公里、或四千八百三十公里、武裝有機關槍七架搭載炸彈一噸半並備有發動機四個、

包圍馬來敵軍

已陷於大混亂

【馬來戰線電】依據十六日日軍精銳快速部隊爲敵方所預料不到、突然自西岸敢行奇襲敵最後據地要衝柔佛巴爾北側〇〇公里之包圍戰、直於該地南北約有百公里東西約有七十五公里、形有大包圍殲滅之勢態、因此於柔佛州北部企圖抗拒日軍進攻之馬來英軍、被擊敗、甚至於柔佛巴爾及新嘉坡撤退軍與再編野戰軍之連絡、亦被截斷、於是包圍網內之敵兩萬、已陷於大混亂矣、

今日一大張半

奪巴坦要隘

鄂倫哥坡南方

振旅南下截敵退路

路上要衝巴……地帶頑強抵抗之敵滿洲軍第八師、猛烈加以攻擊、日本中央部追擊之精銳諸部隊、繼行壯烈之夜襲、漸次奪取敵陣、十八日未明、完全擊滅巴蔡南方高地之敵陣地、勢如決河、展開追擊戰、一方與此互相呼應、猛

【菲島戰線〇〇十八日電】日軍精銳部隊、佔領斯維克灣要港鄂倫哥坡、敢行於〇〇敵前登陸、克服惡路陸續猛烈進攻、〇〇日下午三時、遂完全佔領鄂倫哥坡南方之敵要衝、更爲封鎖敵軍退路、向南方進擊中、

日空軍協力

【里斯本十八日電】據華盛頓電訊、美國陸軍部、十七日關於菲島巴坦半島方面的戰況、發表如左、菲島戰線、刻下全線展開激戰中、受有特別訓練的日軍突擊部隊、企圖攻入菲軍陣地、一方、日本軍航空部隊、與此互相呼應、以爆擊機、急降下砲擊機、對於美菲軍全線部隊砲兵陣地、不斷的加以攻擊、

日軍的地上威力／在林中馳驅之戰車部隊（馬來戰線）

日本精銳部隊、猛攻印度軍約六百及機械化二個中隊、展開大殲滅戰、進於山岳地帶雜路、壓縮包圍柔佛西北各地區之敵軍的

築東亞共榮鐵環逐美英侵畧魔手

敵軍總司令官

親擬出馬督戰

【里斯本】據第里來電、西南太平洋反樞軸聯合軍總司令官魏貝爾、於十八日已視察馬來戰線對於新港之命運、已迫於旦夕之實情、思欲急至前線督戰云、

敵空軍基地

設於蘇門答臘

空作無力活躍

【東京十九日電】日對新嘉坡之爆擊連日極猛烈、然敵機之尚在出沒、未至潰滅、乃由於如左情形所致、即開戰當時誇稱二百五十機之新嘉坡敵空軍、於哥達巴爾、吉特拉線之馬來作戰之初期、對日方加以相當妨害、不失爲日軍之威脅、惟日本空軍曾一度光顧哥達巴爾、阿洛爾斯達附近之基地擊滅敵機之大部與日軍推出瓜拉蘭坡同時、機不過八十機乃至百機、但敵機由蘇門答臘爪哇方面增援多數飛行機、思死守最後據點新嘉坡、備乘日軍之間隙、姑息的以二機三機出沒而已然假由於日軍戰爆聯合大舉襲擊忽然遁走、然日本勇猛果敢之空軍、更急追潰走之敵機、於蘇門答臘上空、一再捕捉擊滅、由此空中遊擊使敵盡其航空補給基地蘇門答臘、爪哇、又今後雖仍然繼續活動、然作戰上、早已無有重大意義云、

德意兩駐華大使

相繼捧呈國書

高舉祝杯互祝國運隆昌

【南京十九日電】前後任南京之友邦德、意兩駐京大使之國書捧呈式、於十七日午前在國民政府大禮堂舉行、該日午前十一時、達克亞尼意大利大使乘由國民政府派來之禮車、偕同隨員、赴大禮堂、謁見汪主席捧呈國書、朗讀中國與意大利兩國之親善關係增進、誓約之國書、由汪主席致辭、實行堅固握手、記念撮影之後、即高舉祝盃、祝賀兩國之前途、旦三十分間、捧呈式告終、繼續由正午舉行斯達瑪德國大使之國書捧呈式、與意大利大使同樣之順序、式展開國交、共同向世界新秩序建設邁進、而南京之樞軸外交愈漸活潑云、

陸上機痛炸

南寧蒙自

【〇〇基地十八日電】日陸上機精銳、十七日攻擊雲南省蒙自、徹底的擊燬敵軍事施設收得大戰果、時雖有敵方之空中反擊、但其加斯P四十型之敵戰鬥機、竟已因壯列之空中戰而被日方擊墜三架、本陸上機之精銳於十八日以大編隊、大舉急襲廣西省南寧、對於敵軍令部兵器倉庫……

西駐葡大使歸國

【里斯本十九日電】駐葡萄牙之佛朗哥西班牙大使、十七日突如發出歸國、其歸國之理由不明、佛蘭哥將軍之長時間之要談、繼之、與之更爲重要之外長相協議、而佛蘭哥大使、包括葡萄牙問題之葡萄牙政府立場、有所通告、由西班牙葡萄牙間軍事條約角度、協議西班牙政府之政策、

大村總裁說明

本年豫算內容

關于滿鐵昭和十七年度事業豫算、業經政府當局承認在案、同時佐佐木理事對大藏省及關係當局豫算內容之說明來、大村滿鐵總裁偕同平山理事同道石本秘書官、於十七日歸連時、關于本年度豫算其他談話如下、

△明年度事業豫算關于新豫算大藏省亦按原案得以諒解、滿鐵要求政府繳納金八千萬圓、減爲一千萬圓決定七千萬圓、稍減以一千萬圓之政府繳納額、社債補充之、

△資材關係在現在重大時局、雖爲一物、亦不得浪費、使其注意使用之、

△平島伊澤兩理事後任問題對於此問題現地相談之後而決定之、亦結成役陣、採取強力之陣容方針、

△大東亞戰與滿鐵、南進之機運極爲旺盛、大東亞之國力須守北之後、爲南進之根據、首行堅持守北、須南兩相俟故滿鐵對戰爭完遂所必需之油資源、在可能範圍內、機械各種之施設、使其運轉必須與各機關協力、……於十八日乘亞細亞特急……云、

集貨狀況良好

農產公社主辦之第五回集貨協議會、於十五日午後二時、在農產公社會議室開會、興農治安兩部關係官、滿洲農產公社各部長均行出席、報告各運輸等關係機關關係者、及公社側各部長之集貨狀況後、即協議收貨之收回狀況並運輸狀況、集貨狀況大豆等大體良好、運輸則呈滯滯狀態故對於極上市之促進、今後決須努力、又滿鐵方面說明當前貨車運用狀況、將漸次好轉一面就袋之收回頗爲無利大體有圓滑配給之可能云、

日海軍機的威力

訓練有方每戰必勝 沈着果敢世界第一

△海軍機實力是猛訓練的所賜

中國事變、在僻地攻擊上、在炸毀援蔣公路橋梁爆破上、頻行活躍之海軍機歸還基地、據云

吾人平常以海洋作戰目標、不斷的受訓練、所以轟炸對等於大海原中一粟之敵艦、能的確爆擊之、行則爆破地上軍事施設、自屬易事、

其不知底之實力、在此次大東亞戰爭、已展示無餘、使全世界驚駭之日本海軍航空部隊威力、一刹那間、轟炸誇稱不沈戰艦之美英主力艦、化爲海底藻屑、夏威夷海戰、擊沈亞利左那、西刎爾吉尼亞俄克拉何馬並使其他四戰艦大破、馬來海上海戰、擊沈英帝國稱爲最新型之威爾斯皇太子號及雷巴爾士二主力艦、完全粉碎世界列强海軍「戰艦不能由空中攻擊擊沈」之常識、摧毁美英主力、体無完膚、實使人驚嘆不置、

△心技一致的猛訓練

海軍機的神技、是如何產生的呢？自然不是一朝一夕的訓練所能成就的、是航空技術的勝利呢？然而僅有着[illegible]的技術、不能得到戰捷哪、實則不外不撓的訓練和海軍機不動的傳統精神互相一致之所賜、倒壓太平洋大空的互機、經過數個年始告大成、西太平洋制空權、悉歸日軍掌握下的現今、赴海鷲搖籃地○○海軍航空隊訪問、瞻一瞻「育成的雛機勇士之訓練」、

△奉唱御製的一日

走到大廣場時、便聽到少年航空兵○○名元氣地齊唱着明治大帝之御製、這是○○航空隊的晨課、人人脫去青色制服、着純白作業服、全員在體操呢、這少年航空兵、也叫做豫科練習生、甲種練習生是中學三年修了入隊、乙種練習生是國民學校高等科卒業入隊、年齡是十五歲至十七歲的年紀、青年的人們呵、晨五時半起床、午後九時半就寢、練習生們、不斷行課業、實習、教練、這都是養成大空戰士的學科、

前期訓練爲航空人的基礎教育、教官號令一下、就進行○○航空隊獨特的心身鍛鍊了、在寒氣中、作業服上流着汗、訓練告終、作適性檢查的練習生、互發動機分解、魚雷、電信、天測、旗旒及其他各航、一一綿密檢查、生徒各應適性以訓練、

△握着操縱桿

入後期訓練時、就是實物訓練了、黑色的練習機、映着朝陽而並列着、年輕人們的心、是那末堅固、同乘飛行開始、飛行機、輕快的引擎之音、由傳聲管里教官、一一教授而上昇、下降乃至左右旋回、一人一回、飛行時間是十五分、在練習生的銘胸中有、「操縱員之槳」

一、以腹握操縱桿　一、鞏固決心、柔輭手足　一、時時均思開始操縱了、一、推測是失敗之基　一、

宣明政府對戰爭之措置

日本召開重臣會議

陸海兩相報告赫赫戰動

【東京十九日電】日本政府爲說明大東亞戰爭遂行之狀況並開戰以來政府所執行之措置、同時東亞建設之抱負加以開陳請求協力計、於十九日午前十時在首相官邸請求重臣參加、開催懇談會、重臣側之出席者除因病靜養中之清浦奎吾外、有若槻禮次郎男、岡田啓介海軍大將、廣田弘毅氏、林銑十郎陸軍大將、近衛文麿公、平沼騏一郎男、阿部信行陸軍大將、米內光政海軍大將、主要閣僚[illegible]長、政府側有東條首相、嶋田海相、東鄉外相、賀屋藏相、鈴木企畫院總裁、以下星野書記官長、武藤陸軍省軍務局長、岡田大本營海軍報道部長、及關係官出席、由東條首相關於懇談會開催之趣旨、加以宣明、拜大詔後、陳述大東亞戰爭發以來之政府之措置、對美英戰爭完遂及新秩序建設更加一層强毅之困難、披瀝向聖戰目的完遂邁進之決意、其次嶋田海相說明海軍作戰並戰況大要、其次由各關係官報告陸海軍況、繼續東鄉外相關于戰爭下外交事情及日德意樞軸强化與歐羅巴新情勢加以詳細說明、由賀屋藏相關于戰時財政經濟、鈴木企畫院總裁關于物動計畫分別加以說明以此等諸般之國政問題爲中心、勿使隔意實行意見之交換、於正午午餐後繼續懇談、各重臣皆諒知東條首相之決意、並亦激勵政府、於午後一時散會、關此、情報局發表如左、

情報局發表如所豫定、本日在總理大臣官邸、自午前十時至午後零時三十分、開重臣會議、彼時、首相及其他、說明大東亞戰爭、已節節舉得所期之戰果、

動員計劃前先確立 官吏一元訓育制度

注重宣揚熱烈之建國精神

關於當面大東亞共榮圈而樹立之共榮圈內之物資動員計畫、日本政府方面對此計畫早晚必有具體之措置、須與物資動員計劃並行之人事動員計劃、最近益感、有早日完成之必要、尤以北人南物重要據點之滿洲國政府於斯際以來、以人事處爲中心、着手研究國內人事政策基幹之人事動員計劃具體方策、其具體的決定最近即有成功之希望、政府當局刻正檢討人事政策及人事動員計劃之決定的要素、且爲謀滿洲國政治、行政運營之圓滑起見、對直接擔當之官吏層行教養訓育之計劃的指導統制、此次於決定人事政策之前、斷行官吏教養訓育制度之確立及一元的統制、滿洲國官吏之通病如建國當初相落無幾、富於高邁之理想、缺乏熱烈之建國精神、對於事務能力亦變薄弱、故定此次之教養訓育制度之一元的强化統制宗旨如下

一、宣揚熱烈之建國精神、

一、涵養積極之事務能力、

此外更對各司長、處長及縣長、副縣長級、實行兩訓育以期養成第二滿洲建設中堅的指導人材、更使修得事務組織之知識、即所謂養成事務的專門家是也、關於機構方面則將從來之地方處教養科與人事處考查科合併擴充於人事處新、掌管教養訓練之指導統制科、現在各部局直轄指導統制下之各種訓練所(財務職員訓練所地方事務學校司法職員訓練所)等均置於新設之人事處練成科(假稱)之指導統制下以求教養訓育制度一元化、訓練所之人的陣容亦能整齊充實而與大同學院制之關係亦擬成有機體、其成案最近即能發表云、

菲島攻防達最高潮

要塞似鐵被踏如泥

【菲島前線○○十九日電】據敵前遺棄之馬加比東亞軍司令官作戰計畫書、判明敵之防衛陣地以○○河之線爲第一線陣地、以納齊布山之密林地帶至亞布凱之巴坦要塞爲主要陣地、且擁有由馬里伯里山至○○島之複角陣地、企圖阻止日軍之進擊、但敵軍迎將○○第一線陣地以支持、早即放棄、逃之夭夭○○日以來即據巴坦要塞、誓死抵抗、而巴坦要塞爲可比吉濟德稱利錄之堅壘、其構築時○○年、而由白費用形黑暗之密林地帶至馬尼剌沿岸之滿地帶十數公里間、築成三線縱深陣地、即美機行機、亦不易發見、據此利用地形之要塞、堅稱可悠然支持○年、在此日軍之進擊、極其困難、日

美作戰部暗潮

史達克擠迫郝普金

【里斯本十七日電】據本地所接到的華盛頓消息、美國海軍作戰部長史達克氏、十七日要求武器貸與計畫部長官亨利郝普金辭職、衆信此乃史達克氏因美國陸海軍作戰計畫遂行關係、與郝普金間發生磨擦、而史達克氏之要求郝普金辭職、是達於表面化之象徵也、

週間展望

蕩平馬來足制群醜

汎美會議終不過亂哄一陣

【東京十八日電】△馬來展開大殲滅戰勢如怒濤、陸續快進擊之日軍精銳部隊今已進軍於馬來南端柔佛州中部、展開殲滅敵軍之大包圍陣、對於敵之最後牙城、新嘉坡、加以猛攻、原來自西海岸南下部隊、一月十一日、佔領馬來首都瓜拉蘭坡十五日、躪六甲州首都麻六甲市、歸日軍手內、同時、西海岸其他部隊、十六日在巴特柏哈、敵前登陸等確保柔佛州西海岸北半、而在半島中央部密林地帶行軍之部隊、在格馬斯南方、擊碎敵軍有力部隊、十七日猶進擊、佔領要衝[illegible]、東海岸方面部隊、亦與此互相呼應猛進中、加之、陸海航空部隊大編隊、[illegible]强襲新嘉坡、使敵本據陷於混亂、新嘉坡居民、逃告、水道、食糧[illegible]、而英國不顧居民苦痛、[illegible]英人則於[illegible]以空襲開始避難、是以此事實尤予同來印度人及華僑等以巨大動搖、因之、日軍所進、到處可聽到居民對於英系支配者怨嗟之呼聲、無敵日軍之進擊、淡輕阻止、敵備亦漸大混亂、如[illegible]將軍、當就任西南太平洋聯合軍總指揮官之際、誇話中發表已至「[illegible]」然而、飽納爾總參謀長、既[illegible]死守新嘉坡、而澳洲國防當局、則痛陳本國方面絕無援軍、但總急派澳洲陸空軍赴新嘉坡、是以敵方始死守新嘉坡以至最後也。

△荷印之敵對荷蘭軍隊 一月十一日、日本陸海軍、對於荷蘭軍開始戰鬪、在荷領婆羅洲東北方達拉康島及西里伯島之梅納特港、敢前上陸、於茲、繼荷蘭一年有半之荷印[illegible]追隨的態度、乃則對於荷蘭、開始戰鬪、如政府所聲明、由於荷印化爲美英對日抗之基地、以潛水艦、航空基地對日本挑戰之故、但對於無辜之荷印居民、因基於[illegible]存在也、[illegible]

△美國民心之動向 美英於環繞夏威夷之中央太平洋及以新嘉坡爲中心之西南太平洋、敗戰情勢、頗形濃厚、據立國方面所傳、政府當局、雖不發表、美國市民間、今日已洞悉夏威夷敗戰實情、且列基新嘉坡淪沒、近亦達於市民耳內、日前於大總統教書、發表巨大軍擴生產之紙上案、蓋亦期解消民衆不安、作宣傳的努力一表現耳、而美國國民大部分似不知其成否所係之原料問題與於實現此巨大數字勞將使衣食住缺乏的關係竟相信政府與其宣傳機關所編出之戰爭三年勝利說、較諸日本國民之堅實、易堪對照之差、

△美國策設之汎美會議 軍事的一敗塗地之羅斯福美國大總統、忙於以會議外交、於世界衆目之前、確保面子、即目前在華盛頓開齊衛英首相以下會議第一堂、成功包括二十六國聯合國政府之所謂二十六國聯合宣言之發表、而此次又以中南美十八國外長會議、美國外務次官威爾斯乃得意之圖、美國向該會議提案之方策如次、

一、對樞軸共同宣戰

一、對樞軸斷國交

一、西半球共同防衛

然而第一案、猶[illegible]汎美之阿根廷、巴西、智利、秘魯等空氣、尚未能通過、遂有第二案、第二案亦以全員一致通過困難、是以美國老猾之[illegible]使[illegible]比亞、洪都拉斯[illegible]、即島拉圭、委內瑞拉七國、即已經對日宣戰或絕交諸國、立於表面、一舉促使全美對樞軸絕交、斷告失敗、

一、禁止反樞軸國外交官乃至記者、使用無線電及其他一切通信機關、

一、對於樞軸國及樞軸分子禁止使用飛行場及其他重要施設、亦不發自己失去面子、而美國本身、則謀[illegible]身影中、其所提案如下、

一、設定美洲防衛協同委員會

一、作此等議決的提案、何等好[illegible]、計南美諸國中[illegible]最感動之阿根廷、巴西恐與中美諸國採取同一步驟、智利亦甚形動搖、當是時也、惟阿根廷、[illegible]反對宣戰、反對一齊共同防衛司令部、並反對斷國交案、謂國際中立國立場之樞軸、巴西仍然堅持國交方、而、不但智利、而阿根廷之孤軍奮鬪、中立國咄咄[illegible]、汎美外長會議結局議決如次、

一、爲西半球共同防衛之協力

一、[illegible]

今後推移之[illegible]

在某船上會見記者團之美兵俘虜

老賈難辭戰敗之咎

英改造內閣聲益囂塵上

【斯德哥爾摩十八日電】據相傳中茲當東亞敗戰之報、英國首相、由華盛頓歸還之賈齊爾首相、英政界呈活況、據倫敦來電稱、英政府十八日召開緊急閣議、以總新嘉坡之危機之東亞戰況爲中心、關於今後之對策、遂行重要協議、英政界一般則視與此次敗戰關聯、政府之政治責任、而且再建必至、對於賈齊爾首相批判嘗囂然無替賈齊爾能担當時局之政治家、恐不至內閣更迭、以閣僚之更迭終與改造之觀測頗爲有力、賈齊爾立基於該情勢、敗戰之責任、其他閣僚斷行內閣改造實、更新克里浦斯爲駐蘇大使、哈里夫亞夫科斯現駐美大使任命爲印度總督云、(湯普即賈齊爾)

英勞動黨領袖 大罵作戰無能

【斯德哥爾摩電】英國軍於東亞戰線之敗退、成爲英國朝野最大之關心事、政府斯駐蘇大使之入閣、實屬危矣、一方阿美利印度事務相印度側極爲不許、故印度問題愈漸重要化、目下依更迭觀之、也許無有、克里布[illegible]

軍突擊平坦道路之部隊悄然曝露於彈雨下、所謂通路之橋梁、悉告破壞、不特此也、到處有砲彈所穿大穴、常使進擊陷於至難之狀態、一方、敵在密林地帶、据術嚴重之堡壘、有二重三重之多、日本步兵部隊、在無有道路之道上、搜尋道路、荀一突擊、則野砲及迫擊砲重輕機一齊開火、阻止前進、日方爲期制壓砲兵陣地、日軍與空軍連攜下、不知何時又行移動其陣地、在此困難之狀況下、巴坦要塞之攻戰、至○日夕刻突破一、二線陣地之一角、由他方向、勇攻友軍陣地、

日軍勇士、猛於言語難言之砲擊戰、晝夜寸刻不息、一步不怯、冒槍林彈雨、灼熱炎暑、突擊、突擊、或挺身夜襲戰、或摶身肉彈戰、全砲兵陣地、漸告潰滅沈默、而敵特此要塞爲最後陣地、陸續將殘存兵力運向前線、悉力抵抗、頻向反擊之機會、今巴坦要塞攻防戰、已達最高潮、日軍對此要塞之得意的突破、戰中已節節完成、

空襲拉堡爾島

【里斯本十八日電】日本十八日再對澳、委任統治下之布里顛島東北端之拉堡爾、轟炸六小時之久、

大東亞戰爭展望

屈解中國事變眞義 美對日竟一迫再迫 (四)

△由初生到成長 如斯、由幼稚的空軍育成年青空軍的練習生們、蓄於、適性檢查、部屬各航空部隊、操縱實物的戰鬪、爆擊、偵察、攻擊各國、勵行實戰鍛鍊、苦節數年歡歡練就的帝國海軍航空部隊之威力、是由不斷的努力和不撓之敢鬪精神力以培養成就的、一、護人事必有天佑神助

△在華權益之保障確認要求(昭和十二年七月二十八日)中日事變一發之直、伴着日本軍事行動之擴大哈爾國務長官要求了在華美權益之保障確認來牽制日本的作戰、這是美國的此次事變不曾介入的最初、

△企圖由於蘇聯的牽制、來阻止日本之軍事行動(昭和十二年八月中旬)美蘇間接近親善與爲牽制本之行動、成立了美蘇通商協定、因此結果、蘇聯向美國定造了主力艦二、三隻、蘇聯飛機、常常的通過了北極作對美飛行、

△海兵隊的上海派遣(昭和十二年八月十七日)由於刺激了海兵隊中隊赴上海、想牽制日本的作戰、並且向日哈爾長官聲明關於由美國派遣海軍聯隊、及中立法問題、正在愼重考慮中、

△哈爾長官之重大聲明(昭和十二年八月二十二日)對日本帝國强調遵守九國條約及不戰條約、聲明在中國之日本的行動、乃係違反國際原則、且違反九國條約及不戰條約、

△國務省之敵性聲明(昭和十二年九月)攻擊日本中旬由於該絕定之成立、美國輿論愈加强硬反日的傾向、

△日美通商航海條約廢棄宣言(昭和十四年七月二十八日)誇示着無論何時都能自由地對日經濟壓迫、明示了對日經濟封鎖的意圖、

△南京國民政府成立、日法協定成立、日德意三國同盟締結與美國之態度(昭和十五年四月十一日)由於此等東亞再編成之新事態的出現美國的輿論、也就漸漸的惡化了、成爲反日的了、並且成立了援蔣七千萬美元的新借款、

△對日實行禁輸(昭和十五年八月初旬)以八月五日的汽油的禁輸爲最初、採取了各種物資的輸出許可制、由觀念的、威脅日本、形成了實質的經濟封鎖態勢了、

△採用屑鐵輸出許可制(昭和十五年九月二十六日)

△聲明不承認日華新條約(昭和十五年十二月十日)實行了汪政權不承認之聲明、

△輸出許可性範圍之擴大(昭和十五年十二月十日)對於鐵鋼、銑鐵、鐵合金等定爲輸出許可制、

△南部佛印進駐與資產凍結(昭和十五年七月二十五日)隨着日本軍之和平進駐佛印南、彼等乃即斷行了凍結在美日本的資產、

[illegible]國防强化以維持現狀、但於十八日據要契斯達達於該地之情報、英國勞動黨領袖威爾[illegible]、十七日於該黨之集會上、[illegible]遂行戰爭之無能、且有[illegible]之非難、茲錄其要旨如下、

英國帝國、於茲頻呈崩潰、然其責任者、依然占據政府內之重要職位、彼等不採納吾等之主張、徒只於政府之對軍、希望行贊成、政府無論如何歸明彼事、但於東亞英軍之立場、已極陷於特別窮困之事實、不得隱瞞、而政府祇說明英軍、乃全戰線之一部、遭受敗北、但事實與此相反、英軍乃亘於全線、均遭敗北云、

擊沈英船四隻 德軍發表戰況

【柏林十八日電】德軍司令部發表、一、德潛水艦十七日在大西洋、擊沈英艦四隻合計一萬一千噸、又對於大型輸送船一隻命中魚雷、而大破之、

二、一月十日至十六日之一週間、蘇聯飛機損失、達爲百五十五機、德機之損失者爲十五機云、

英軍自認 潛水艦沈沒

【里斯本十八日電】據倫敦來電稱、英海軍省發表十八日尼哥列少校指揮之英潛水艦、巴安修斯號、因歸還時間、未歸還基地、而發表沈沒之旨、

巴安修斯號、排水量一、四七五噸、四吋砲一門、小口徑砲二門、二十一吋水雷發射管八、一九二九年五月二十二日進水

荷印軍發表 安本港被炸

【里斯本十八日電】據巴達維亞電訊、荷印軍司令部十八日發表日本爆擊機復轟炸摩鹿加群島之安本港、

新嘉坡益危迫

日攻破巴察南陣地

【巴察南十九日電】瓜拉蘭坡攻略後、僅二日席捲雪蘭莪州南部內森美蘭比蘭州之日軍諸部隊、十四日夜終於迫近柔佛州境之關門格馬斯、十六日未明、突破州境、突入巴察南、以得意之包圍作戰、制壓頑强抵抗之敵、十八日掃蕩巴察南陣地、於是恐開新嘉坡攻略之大關門、然敵猶據格馬斯近既設之陣地、據陣後的決戰、即敵以格馬斯爲中心之長達卅公里之戰線、利用森林、膠皮園林、丘陵地帶之天險、巨數縱構建堅固之陣地、於此配置澳洲軍第八師、向日方敵擊、展開決戰、而日軍部隊、當十四日薄攻、忽涌過格馬斯西方十二公里之橋梁、出以一擧突擊攻擊、不料當日軍方將渡橋、突然轟隆一聲、橋梁飛散、同時兩側之敵陣地、射出十字砲火、砰然落道路之兩側、然日軍精銳、竟如閃電的迫敵陣、是時日軍工兵已冒砲火敵前之橋梁修理告成、乃以戰車部隊先導、肉迫敵陣於格馬斯、而將之佔領、由此據格馬斯、十六日未明乃突破州境、而以潮湧之勢突入柔佛之敵、其所以當日軍渡河前、炸毀格馬斯附之橋梁、而於至巴察南十五公里之森林地帶、布置砲列之戰壕、防禦陣地、取執拗之反攻、乃因此格馬斯附近州境之突破、已至英軍防衛陣地之完全潰滅、故其抵抗極爲猛烈、砲擊殷殷、晝夜不絕、突中又有遠小投之敵機、前來爆炸與機關槍射、然十六日、已擊其二機、十七日又擊墜一機、彼從彷徨逃去、此附近各處、均因彼此之砲火而改容、不見一隻人影、只見野犬爭食敵屍、慘慘之狀、不忍目觀、而砲擊入夜更近、跟見敵之信號、彈一減、即忽有敵彈、落於日方陣地附近、然日軍精銳、毫不顧死命之抵抗、而將之擊碎、與戰車同時、衝敵正面、突破中部、於是十八日朝、突破巴察南陣地全線、而高奏凱歌云、

婆羅洲各油田

由日再建節節復興

【北婆羅洲○○電】塞里亞油田當敵破壞油所之再建極爲好調、當敵製油所之一部進行復舊工程、預定在二月中有製造○○萬噸之製油可能、大陸及豫期要來之要員即鋼田担當油田再建採油職員恩惠、最近之狀態誌之如下

△塞里亞油田炎炎油井之火苗、已停止、瓦斯亦不噴出、目下進行貯油槽及送油之修繕、不久開始送油、

△米里油田、新油井之採掘亦順行、貯油槽、及送油管亦進行修理、於油井內即設新油田、

△魯賀提油所、用巧妙方法而破壞日本採油之油田[illegible]良技術、完全克服此困難、修理完成、在二月預定能製○○噸製油、

△海底油送管目前潛水夫發見有破壞處、目下進行該修理、

遼陽縣有財產賣却公告

一、賣却物件

(1)遼陽市縣署街(城裡)宅地四、八九五平方米、房屋七五間

(2)遼陽市四、大廟街(城裡)宅地四、八四六平方米、房屋三十一間

(3)遼陽市四大廟街(城裡)宅地四、一〇二平方米、房屋一三間

(4)遼陽市對星樓街(城裡)田畝二、一三〇平方米、房屋六間

二、賣却方法

(1)賣却方法係公開投標使用、需有關用[illegible]入札(投標)手續[illegible]

(2)本案應用之投標、應依所定之[illegible]

(3)[illegible]最高價格者以右之價格賣却之

三、落札日期

(1)康德九年一月二十三日(禮拜五)午前十點鐘於遼陽縣署[illegible]

四、報告書提出日期

(1)康德九年一月二十八日(禮拜二)午前十一時於[illegible]

五、投標日期及場所

康德九年一月二十三日到場當時說明之

六、保證金及其他

[illegible]

康德九年一月十五日

遼陽縣長 汪兆璠

恭頌關直能署長之德政

奉天市朝日警察署署長關直能先生者精勤警政、洞達民情、照臨有曜、市共戴福星、悲憫爲懷、萬家羣呼生佛、土滋棟等籍隸城市、各有身家、親見德政及人更異過、情之嚮、口碑載道、叨承庇之中、殊民即有凍餒之憂、而署長一廣遇滯轉塞、市活務使利益均需大有一夫不獲詳給、圍在我之貴德政一也、戶籍之逐處加詳、皆粗疎即徒事紛擾、而署長不拾遺稍有使宵小潛藏無地古所謂路、足以衛致不閉戶者又見於今日、德政二也、夜之溝求魚餒肉敗蔬果靡爛、皆生疾而署長禁民、概不准食、又復處處受之致求清潔、自無雜疫發生、使市民悉照顧力康之保護、德政三也、僚屬既衆、躬率健週常恐弊端之或出而署長、俱化德政難康明自勵久而亦皆與之、常恐有兇脫物也、警網密張、司法有權、張既得其情、四羅之失而署長一出、平允二人同、雖示人有自新之路、德政五也、署長暨特務、又其斷利金而署長與副署長、共濟又得主任運主任濱武警尉和和衷、無堅碩心任襄助爲理、如利刃斷物、主可慮德政六也、王滋棟等循民衆之、諸楊仁風而奉拜謹將署長歷任以同之情、之政、德政援拾大畧、登諸報端以播、來而彰懋績、爰作無詞、權當藻頌、

紳商人等

王滋棟　馮希濂
丁士源　沈仲三
張　恕　楊國璽
林鶴皋　郭繼周
張成箕　竇景三
翁恩[illegible]　王述周
白銘鎭　喻貴智
金作武　孫西園
項乃義　張新甫

脫離父子關係

啓者敝人生子高清馨、前因不務正業、於上年四月自己分居各度、脫離父子關係伊無論所作何事敝人概不負責、恐未週知特此聲明

遼州街大佛寺院內六八號 高秀峯啓

失匯票聲明

鄙號康德八年十一月十日有平支行一〇二號匯票一張計國幣參百圓於該月十三日遺失除向銀行申報外特此聲明作廢

九年一月十三日

龍岳 萬盛興

脫離關係

啓者敝人於康德三年間在瓦埠開設新昌號雜貨商號充經理、之實鋪事務所有東西股份應得款利完全清算領出、兩後該號財發萬金不與敝人相干自開市以來及將來公私事務有新經理負責與敝無涉特此聲明

聲明人 李集生

夫婦脫離關係

曾國治過繼娶傳氏爲妻、該品行不端竟於七年二月五日私奔他往數月茲受經濟所迫復返歸羅名譽計未可數於月二十六日將取家中物品潛逃今後傳氏歸來不收留永遠脫離特報聲明

開原街小孫台 曾國治謹啓

尋人

長子陳士君二十一歲、於康德七年舊曆十月由奉天出走無信爲父念子心切登報尋找如有消信告知詳細住址找回者酬二百元如攜子來家將攜費以外另酬二百元我兒在外見報急速歸家父母決不責以免父母之憂

父 陳仲元　通信處吉林北關致和門外石家油房胡同二號米皮舖

焚照聲明

敝有劉剛頓名下則照地一段地五十五畝大照一張、坐落不詳坐落輝南縣磚廟村金山屯四至東唐志和西分水嶺南楊玉堂北劉漢功於大同元年六月間刀匪作亂將該照焚燬除呈請輝南縣公署補發新照外特此登報聲明

輝南縣金山屯 劉剛啓

接兌營業聲明

啓者通遼南街區永福業不振關係由該號經理曹省三及股東代表邱漳亭等將中人允情願將已有精白米機建築房屋並一切舖墊貨物家具及兌與敝人繼續自由營業所有前號之債權債務人概由振泰祥號負責有名聲明作爲起所有振泰祥記號自由營業將字號變更爲振泰祥記自接兌日個人等應聲作保證經手事項均與後號振泰祥無關係除雙方立有接兌出兌契約互存外特此登報聲明

通遼縣振泰祥謹記

王宗正啓

聲明支票遺失作廢

茲爲敝號於康德九年一月十六日開出二二六八九號同益銀行照付支票一張計國幣五千八百十六元八角三分因途中不愼將支票遺失特登報聲明作廢該支票無論落於何人之手概人無效特此登報聲明

奉天市小北街 德順長啓

緊要聲明

啓者敝號將舊戶名字改名合村內有高就業而後失去商行、連財物敝人概不負責恐未週知特此登報聲明

聲明人小西街五段七八號 王樹芝

康德九年一月十六日

支票失去作廢

敝人於康德八年十二月一日由哈爾濱發銀行匯往奉天行第五〇二七號六百圓支票壹張五百圓十二月八日又雖該票作廢之支票、聲明作廢正因不愼遺失此票無論落於何人之手即作無效特此聲明

奉天市大西關大西街五段一〇八號 耿汝連

緊要啓事

啓者敝號職員王本恭字敬亭因有高就於康德八年陽曆年底業已出號在外無論有何事項與敝無涉恐未週知特此登報聲明

奉天市大北街五段九十二號 信大鐵工廠啓

徵求

茲有某機械廠設立須用特於[illegible]要求[illegible]者需有相當保證金以下條件[illegible]

一、須要兼工計劃說明書

一、須有從事經驗者

一、承辦人之[illegible]

奉天市小西街五段九一號二戶 趙伯恒

購買或求租家屋

茲擬於奉天市朝日區並數島區內(舊商埠地)購買或求租家屋五、六間如有出租或出售者請以電話通知是荷(謝絕介紹)

大和區隅田町九號 盛京時報社 電(2)二〇三三番

附設瀋陽國民高等學校內 瀋陽日語學院招生

一、科別 高等科 中等科 初等科 每級六十名

一、報名日期 一月十日起至二月十六日止

一、考試日期 二月十七日

一、校址 奉天市小西區惠工街二段廿七號 電話二一五一四六 四一四四七七

另備詳章函索付郵票二分即寄

奉天日語學院招生

入學資格 國民優級畢業者

[illegible]

報名日期 自十二月七日起至一月十六日止

[illegible]

催眠術

△通信教授▽ △保證成功▽

學習催眠術有修養身心健腦體強却除病魔及解決宇宙一切奇妙現象之功能知道方法時預卜未來吉兇及種種奇妙不可思議之實驗又能治一切奇難病疾藥石不能治及無醫不愈者皆收奇效學習最易不論男女老少凡能看普通報紙者皆能通信教授照法練習早日成功芳洲博士主任檢束合名催天下口碑載道先各地學者來函請郵寄(印刷品)詳細通信教授學費(細章)細收貳圓正請裹足及求書在內)希望者切勿錯過良機備有另冊章函索即寄◇

通信處大連市西崗街一九六番地 德和大藥行內寓

東洋催眠學研究所大連代理員 于升庭啓 電話三一二三七九

普明醫室經售 專治遺精滑精

男子腎病良藥

奉天市大西關大什字街口路北

定價每盒七圓內裝十袋十日用量外埠函購請由郵局掛號匯款每盒加郵費二角服法購藥時附有詳細說明書獨家經售並無二處

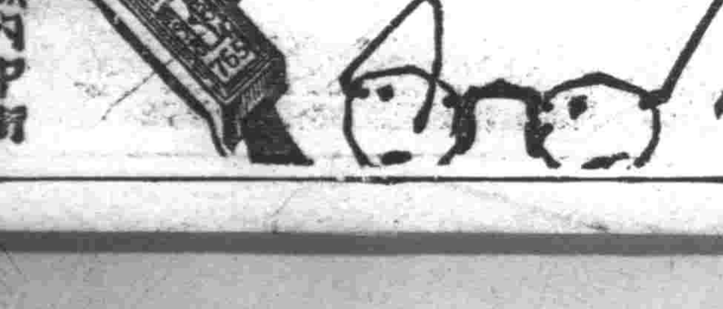

亨得利

鐘表眼鏡 專售高尚

奉天城內中街

強精

局部塗布劑「最補利嬪」(セーブレビン)

男女性慾不滿 陽萎無感症請用

最補利嬪爲醫學博士中井卓次郎先生創設之殖機能發達劑、受人賢最新藥劑、問世以來、因係簡便之局部塗布用藥、覩治療藥讀最補利嬪之醫治效果、只將其塗擦於局部即能由粘膜用面迅速吸收、刺戟性腺神經系統使局部細胞之活躍歸於旺盛、筋肉緊張、藉以促進、對經衰退之性的機能復活起來、

以本劑塗抹於局部、不特即能治愈、性慾不滿、性交不能而連續使用、效果尤爲顯著、且毫無其他作用、最爲理想其效力生效之迅速、與以一般藥類中、實無與其並駕齊驅者世間有此最新發明藥在、乃、性的機能障害、陽萎女性無感症、勃起衰弱、生殖器發育不全等症害、患者之福音、

(藥價)八瓦入一圓五十錢 二〇瓦入三圓 五〇瓦入五圓五十錢 百瓦入九圓五十錢 (送費各四角二分)

發賣處 東京世田谷區松原町四之一四〇 天醫堂 振替東京一九二四番

◇總代理店 天津日本租界旭街松本盛大堂 北京東單牌樓大街信義洋行 青島保定路五號山東大藥房

◆其他全國著名藥店均有代售若遇貨物售罄時逕請向發賣處定購爲荷◇說明書免費奉贈

命の母

由國家原動力談到生產

任何人均可有康健之生產

國家的原動力

即在生殖子息、如無子息即一家後繼無人矣、長無子息、即人將絕滅、故對於早產與流產之人、必予以及早之治療、早得子息、不但可繼續香烟、並可維繫夫婦之愛情、過去之數十年、間以「多產報國」爲口號本藥房、會調成集多實驗之

婦人科參考書

內容豐富、如承索閱、即可立得到閣下之願望、又爲健强之子息計、內包含得子良方秘訣、以本藥房所關製之婦人科藥「命之母」爲最有效、對於求子息者已有極高之評價

有强健之子息

製而成、故「命之母」最爲現代產婦人科之各位博士所得證言、因其對於子宮病及月經不調等最有效驗、世人口碑歡迎、一切舶來藥品望塵莫及、故其實效與推獎、一般名流婦人及職業婦人均認之爲婦人科第一良藥、甚爲愛用並寄與實驗記錄者、

不受姙之原因

大都爲婦科各種疾病、用「命之母」後、可調理性質體質、血之流通、並可補强子宮、將月經異常及頭痛或腰冷等症、均可一掃而光、故凡用「命之母」者定可高受鳳歡也、「命之母」之得有此神效、實非尋常、因其有古代著名之煉藥製地、自用之藥園、以精良之藥材配

實爲任何夫婦所喜之事、但稍一不愼、不免有所遺憾、故一般在受姙時之夫婦、百方設求健康之子息、但有流產之憾或因避過度而不受姙者、均可勿抱憾觀、可利用「命之母」之力量、一概可抵之矣、繁榮國家、此實爲一之要務也、

本藥房編有「婦人科之參考書」、因時局關係不能多印、目下所餘無多、如需索閱、以免到者先寄、以贈完爲止

「命之母」全國藥房均代售

價 二四〇三 一圓二五 七〇圓[illegible]

東京市京橋區八町堀三 大阪市北區中崎町二四

合資會社 笹岡省三藥房

杏林秘錄 186

客亭譯

牙疳

牙疳因齦縫潰爛。齒牙宣露。故又名宣露風。亦曰牙宣。日俗謂之「ハクサ」。初起有惡寒發熱頭項強痛等症如感冒。齦縫腫痛而變紫色。試以指按齦縫。膿血微出。氣息甚臭。頸頰下邊結核累累。似諸症用輕粉劑之誤。而口中腐爛。漸久時則齦縫肉脫。齒牙動搖。亦或有脫落者。雖係小患。至爲難治。雖間有緩急之分。然膿決不止。至日久齒脫落時。膿乃自止。考此病之因。其毒有附在齒根者。故難治。與附骨疽之毒附於骨而難治相同。齦縫必腐爛。無齒牙者。毫無腐爛。牙疳之齒牙脫落而膿止者。其意可推而知。走馬牙疳。爲牙疳之急症。走馬者。迅速之義。與急喉痺之稱走馬喉痺同。雖有自然發生者。但大概爲痘瘡痲疹後之餘毒而發。痘瘡至起脹灌膿之頃。氣息臭。壓齒齦者。爲其後發牙疳之兆。此症之初發。色變紫暗。立即潰爛而出膿血。或僅紫血大迸出。齒牙動搖。多至脫落。其毒浸淫於唇舌及頸頰。便腫而成黑腐。流臭水。各穿孔。或兩頰均脫落。口處中爲之洞見。或自唇至鼻脫落。臭氣難聞。經六七日而死。或十餘日而死。發生牙疳。其熱如焚。齦縫腫痛。腐爛而流膿血。其勢迅速。即走馬牙疳也。日前家中有某氏兄弟三人。同時發生牙疳。立即潰爛出血。傳皆腐散與以尚足飲。實爲異事。痘瘡麻疹。亦係一種雜氣。由痘疹之後發生牙疳而思考之。則是等之證。當亦爲雜氣之所感也。

科學雜俎

名言和軼事

「愛」是無所謂疲倦的

杉浦重剛當日本安政二年。生於近江膳所。他是一個國粹主義的教育家。異常努力。晚年曾侍講倫理於天皇和皇后之前。忠誠無匹。大正十三年逝世。他曾說過「愛」是無所謂疲倦的」。說這句的由來。是當他在私立日本中學校設在麴町區山元町的時候。隣家的主人。向該校提出一件事情。說道。「學校的學生。玩皮球是可以的。但他們時常越過籬色牆垣。跑進別人的園庭裡面。折損樹木。踏壞花草。這實在是很不對的。請諸位想個辦法罷」。因爲這事。學校當局便舉行了職員會議。議決處罰那幾個學生。並令他們損壞的籬垣修復。這個議決案。呈請校長杉浦重剛簽字。不料校長杉浦當面就說。「這個辦法我不贊成」！又說。「命令學生負責修理。徒然引起他們的反抗心理而已。而且只有把他修理好於他們的習慣是不會有所改變的。反之反會養成他們的意志不能有所進步。當然他們的舉動。是對不起隣家。所以希望職員諸位自己當常和學生接近管理他們。使他們不會有越過籬色牆垣。損害隣家珍貴的花草事情發生。不過這種習慣的養成。非有長久的時間不可。但我總希望諸位去實行。以身作則的態度來領導他們。」當時那些職員便迷惑的說道。「但是那是很費時間」。「當然！那是很費時間的。可是你們如果誠意的愛他們。那也不難。要知道「愛」是無所謂疲倦的。所以雖然要多費時間。多費精神。總希望你們天天都能誠心地去誘導他們。」這樣各職員已了解杉浦校長心中眞正的意義了。誠然。「愛」的行爲是不會使我們感覺疲倦的。如果想使一樁事情得有好的結果。無論如何。必須要有不斷的愛的行爲。（寶豐投）

滿洲石錄

周鐵衡

▲岫岩石 岫岩縣。縣街東北九十里。龍頭寨。產有黑白花石。狀似花乳石堅勁。縣街西六十里瓦溝。產玉。玉之外皮即石。有青白黑色各石。石質微勁。明潤光亮可愛。縣街西北稍偏北。四十里細玉溝。產黑地白花黃花之石。狀似玳瑁。甚現硬勁。但不透明。光亮可寶。亦佳石也。

（鵑）（湖）（的）（浮）（石）（與）（花）（燈）

鵑湖爲□石鎮別名。在海寧縣東北距嘉興四十餘里。爲滬杭路上一米市商業頗盛。人口亦多。該鎮□物。勝蹟有双山。工藝品有花燈。都有令名。

双山總東西二山而云。東山風景甚佳。有浣月堂。建築精巧。再上有智標塔。塔在東山。遐矚鳥瞰。但見遠山幾點。遠水幾灣。呈天然之圖畫。塔旁有飛鳳閣。登眺極爽耳目。山東有碣石泉。西有伏牛石。形狀頗肖。山後有磨劍石。平滑光潤。可資坐憩。

該山特產有浮石。入水不沉。係紅砂沖積而成。擇其佳者。略加彫琢。植石菖蒲其中。石赤蒲綠。配以白石或白磁盆。氣韻清芬。色采調和。爲文齋清供之隽品。與佛手香橼。同其靜好。潔心明目。爾仙品焉。文人美其名曰「蒲石延年」。有詩云。「拳石具同坎。蒲草根其中。一甌清水淺。函此青峯。望之若蓬島。我欲覓仙蹤。服食以引年。遺帝御風。」不啻爲其寫照。

西山風景亦佳。張於東山。山上有龍井。井甚深水頗清冽。旁有洞。蘭蕙可入。石壁奇滑不可耐。俗名縊仙洞。原名紫微洞。洞前有靈力寺。寺前有迴文壁。掃砌參差。玲瓏透徹。相傳爲魯班仙師古蹟。後人不能仿造。該山特產有沈蘆。見者尤罕。稱奇物也。

鵑湖花燈。名聞遐近。製法將紙繪成圖畫。打以空心針針孔。襯以各色彩紙。襯後再針。有一二層。有三四層。至六七層者。以景物之透視爲準。式樣有旗傘。亭臺。樓閣。探蓮船等多種。靡不玲瓏剔透。配以活動之彩物綺麗之背景。動物則栩栩如生。植物則翩翩欲舞。鬼斧神工。匠心獨運。其中尤以絳蠟。古人云。「繪鸞千峰如紗」。古人云。「一望千層萬疊。如羅連疊月。珠簾十里晃燈蓮」。又云。「夾道香塵花如霧」。又云。「連天燈火月如星」。洵非過譽。近來易以電燈泡。愉覽寶相晶瑩。益臻完善。眞可稱東方最精巧之藝術。

世界珍聞

珍◇屑

▲巴黎變色少女 某雜誌載。法國巴黎有一美女。能隨時變換顏色。悉依感情而異。此少女之膚。本多黑色。變換之時。如歡喜則現桃花色。憂慮則稍帶竹葉色。恐怖則變紫色。忿怒則顯黑色。其變色時。不過一部分。或在顏面。或手或頸。全體概不變色。睡眠時亦不變色。亦異事也。

關於樂器

（渺渺）

器樂的分類。器樂的種類很多依樂器奏法的分類法（合演奏的）所常用的來述於下。

〃管樂器〃是吹氣入管由管內空氣的振動而發生音的叫作管樂器有木製或金屬兩種。

〃木製管樂器〃。

▲橫笛（弗柳特）是最古的吹奏樂器

▲高音橫笛（皮口洛）比橫笛高一個八音。

▲順笛（渥潘）發高音

▲霍恩 是渥潘低音的一種（英吉利霍恩）

▲克拉里奈特

▲巴斯松

▲答白爾巴斯松 較巴斯松低八音

▲因克索風 他雖屬金製但因性質或木製相同所以通常皆列入木製管樂器類中。

〃金屬製管樂器〃

▲可爾耐特

▲吐巴

▲特朗排志

▲海利克

▲忠鱗蓬 有兩種一種是用鍵以調發音管的長短而發音的稱爲〃鍵忠鱗蓬〃一種是伸縮管的長短而發音的稱爲〃沿忠鱗蓬〃

▲霍恩（法蘭西霍恩）

〃絃樂器〃是由絃的振動發出音的叫絃樂器有拉絃樂器拉或彈絃樂器如下。

〃拉絃樂器〃

〃拉絃樂器又名〃弓絃樂器〃

▲大提琴（鄉畿鈴）

▲小提琴（懷娥鈴）

▲低音提琴（倍斯）

▲中音提琴（懷娥鈴）

〃彈絃樂器〃

▲曼特林

▲亭特拉 比較曼特林大

▲六絃琴（結答）

▲豎琴（合潑）

〃打樂器〃是用金屬革木等製成的從膜或板的振動而發音普通有下列幾種

▲丁判尼 兩個一組的銅鼓

〃鈴鼓

▲大鼓小鼓鈴三角鐵銅鈸

▲鍵板木鐵琴

〃鍵樂器〃

▲鋼琴（披雅娜）依鍵盤琴絃而發音

▲管風琴 由管內空氣的振動的發音

〃簧風琴〃是由簧的捐動便可發音

普通在〃器〃〃內大概就分以上四種類。管絃樂的演奏。或獨奏。伴奏。重奏在室內奏演像三重奏四重奏等。

西班牙的鬪牛（上）

我國人之鬪蟋蟀也。係蟋蟀與蟋蟀鬪。南洋人的鬪雞。亦係雞與雞鬪。獨西班牙人之鬪牛。係牛與人鬪。殆存有古武士豪勇與野獸角力之遺風。故西班牙人嗜之成癖。定爲國技。未免落伍。所鬪之牛。非普通之耕牛。均係由菲洲特選之大形野牛。所以鬪士一經進入鬪牛場中。即不啻身臨死地。能否平安無事出場。絕無把握。然而西班牙既以鬪牛爲國技。故全國各大小都市。以及鄉村之間。無處不建有宏壯偉大之鬪牛場。而且所有之鬪牛場。均建築於禮拜堂之內。除禮拜日而外。平日不准鬪牛。普通由四月耶蘇復活祭而後。以至七月初旬。爲鬪牛之季節。九十兩月。爲各鄉村城鎮。練習鬪牛之期間。充任此種大胆冒險事業的鬪牛技士。均係西班牙南部。塞布宜利亞人。根據祖先傳統的鬪牛秘術。均具有驚人之絕技。故西班牙人稱塞布宜利亞一帶。爲國士成叢中心地。鬪牛技士之任務。特別危險。故其薪金。格外優厚。但各鬪士均不計較報酬。而專注重名譽。每年馬德里舉行春季定期鬪牛時。舉國歡騰雷動。人民陸續入都。一屆開場之期。狂喜興奮之民衆。一律盛裝禮服。爭先入場。入場券之價值。低者爲十圓一枚。但入場參觀之人數。有時竟超過十萬以上。觀衆全体業已入場。尚未舉行鬪牛之時。舉凡是日出場之鬪士。均須身穿金光燦爛的。各色美麗服裝。先在場內。遊行一周。俾觀衆有所認識。然後由最高權威者。將牛欄之鎖鑰。親手交與鬪士。旋由鬪士。將雄壯偉大之牡牛一頭。由黑暗欄屋之中。放入鬪牛場內。牡牛在暗室幽閉已久。突然跳入場內。暴露忿怒咆哮形狀。復經鬪士縱橫挑鬪。益增其怒。鬪士乘機。引其在場中。狂奔一週。第一幕遂告完成。蓋鬪牛之規則。係分爲六幕。每幕之鬪法。互有不同。一幕之時間。爲十五分鐘。所以鬪士。與牡牛戰鬪肉搏之時間。總共爲一小時半。

第二幕。鬪士手持長桿紅纓鏢槍。身騎高頭駿馬。用槍尖頻頻刺於牛之尾部。以激其怒。但所騎之馬。必須用厚布遮蔽眼目。否則一見牡牛猛撲而來。必將向外逃竄。故鬪士一方面控制烈馬。一方面施展種種巧妙技術。將牛刺成遍體鱗傷。使激怒之牛。暴跳如雷。疲於奔命。第二幕遂告終止。（郭子彼）（▽…圖爲西班牙首都馬德里市舉行鬪牛時。選得之美女。在場中觀看鬪牛之光景。）

雪山龍泉寺的二十二景（續）

（宋濬碩）

（六）鼓樓反照。寺之坤隅。鼓樓在焉。崇崖近缺。巖境惟嚴。晚霞西斜。落暉輝滑。目送歸雲。長嘯悄立。風聲搏響。亦一眺瑞。

（七）獅吼鐘聲。象山之隈。大石狀如獅首。翁居北向。儼然猛人。對面不遠一石上。凹時懸有巨鐘。叩之聲大而宏。傳入獅口。激爲反響。宛如怒獅狂吼。雄聲傳遍山谷。今者該鐘已移置他處。無復再聞吼聲。使彼猛物。雌姿翕是。一嘯莫成枝。馬婁蟬同一寒噤。只有尾向佛。甘自馴帖。以靜待凌霄響遺而已。

（八）松門塔影。僧塔一座。立於西關之後。爲昔年老衲納骨之所。塔前裔松二章。雙立而平列。其形儼然似門。鐵風徐拂。清影扶疏。枯骨無言。遊人生羨。亦妙境中一重好點綴也。

（九）講臺松風。在松門塔影迤北。大石高及二丈。頂平坦。可四五人坐。昔年老僧。常就台上講經。因以得名。石側近頂處。老松一株。欹斜斜立。一似敬聆禪中精進者然。而虬枝横展。

泰國的浴佛節

在東洋因爲印度的古曆。和我國的陰曆。歐美的陽曆。都不一樣。所以佛誕日的「浴佛節」日子各各不同。在我國以陰曆四月初八日的浴佛節。是根據「南史」和「荊楚歲時記」的。而世俗還有以六月六日爲佛誕的。但是泰國的浴佛節。卻在每年陽曆的三月間舉行。

佛教在泰國差不多已定爲國教。所以在泰京曼谷的每年浴佛節。就是他們全京男女狂歡的節期。這個狂。節日。在三月中旬舉行。上自各級官吏。下至普通百姓。無論男女老幼。都結隊成羣地跑到寺廟裡去禮拜。

他們披着黃色的袈裟。在椰花香裏。瘋狂似地踏進寺院。他們在人霧裡喃喃誦佛號。在泥地上虔誠膜拜。佛是他們男男女女精神思想所寄託的靈魂。在浴佛節的前一晚。他們先舉行一個狂歡的預會。

那一晚上。熱帶上的月亮。照澈椰子樹的影子。人是像潮水一般的各處湧。在人的潮流中。在青年男女的笑聲。有和尙一片的梵音。大有金吾不禁皆大歡喜的意味。

驚晚上的狂歡既過。明天是浴佛節的正日。有的是舁佛出賽的盛會。佛會裏的儀仗。大都是光怪陸離。一邊他們國內的風俗。佛的寶輿。是用布疋紮成飛虎。孔雀。鳳凰等等的竹輿。上面還張□蔽日的涼傘。輿上坐着僧侶所假飾的釋迦牟尼。禿着頭披着袈裟。抬出來巡行。他後面跟着吹打的樂隊。誦經的大隊和尙。然後是大批的男女信徒。他們手裏都捧着香花。低頭默誦佛經。跟着往來遊行。

在泰國。浴佛節是盛大的節。而在我國。不過徒有其名罷了。

閱如夢令

（槐陶）

▲老監 嘗言萬惡是金錢。萬惡何如鴉片煙。兩次別離皆爲此。焉知藝穢不需然。

▲老館 爲念天倫無盡尊。千金一諾意何深。四夫見利能忘義。事急方爲託萬金。

東遊記行詩（續）

（陶明濬）

▲孔先生 吾儒眞僞本殊途。詩禮家風萬世扶。眞僞色莊難辨認。固窮然後見眞儒。

▲到溫泉 溫泉到處便潤噪。此地偏然總不群。萬嶺尖棃如作蕃。一山平頂上生雲。

滿華象棋比賽大會

（滿洲）紅 張德魁 對 （中國）黑 □□ 對局 （監先）

（着法披露）車四進三、帥六平五、車四平六、馬九退七、車六進二、馬七進六、帥五平六、車三退五、馬二退四、馬六進五、炮三退一、（本局監斷）

詩錄

（景星五）

▲承杜仁久茂才函送酬答詩集續編喜賦（甲戌） 蒐雲偶謁鏤風朝。何日相逢戒寂寥。幸遇故人書遠到。喜吟佳句竊高標。大才久仰同司馬。小技終羞是繡鉤。倖賴積成裝訂好。流傳可得百年遙。

▲感懷（甲戌） 六十年華倚木周。蒼蒼變漸白盈頭。事從錯處方能悟。人到窮時始悟遊。邵恪治家無一策。敢嘗□□有良謀。浮沉世上曾何似。野鶴閑雲自可儔。

▲山中有洞洞中有佛 已把溫泉名地獄。更將佛洞當天堂。大千世界渾無極。丈六身軀夜有光。奇鬼睨睒拱扶。靈龍蜿蜒自潛藏。我來拜佛消塵劫。頓覺心清聞妙香。

▲無數溫泉皆名地獄名甚奇也 山氣渾難辨。海色天光兩分。佳景自然工點綴。梨花舖雪映苔紋。泉水何因地獄名。其名久矣自離更。水個亦似血流狀。波聲如鬧鬼聲。奇熱本爲焦灼獄。危巖大類夜叉精。世間奇事知多少。笑對區區本一泓。

海底擴音器

普通潛艇。所持爲瞭望的工具。僅一潛望鏡耳。然此種潛望鏡。於四十尺以上之深水中。即失去其效力。今之擴音器。則無此弊。無論在何深度水中。仍能有其效能。蓋前者察其形。而後者聽其音。形雖不可見。而音則仍得而聞也。利用此種擴音器。雖在數哩外。船隻前進之方向。則另有一垂直及一水平之尾鞘。管理之最新式者。可於水中自動變更其方向。如此。則發射魚雷之潛艇。不易爲敵人發現。同時因其速度大。而潛水深。故在其四周無顯著之泡沫可見。此其又一優點也。

電影

「玉堂春」古裝片將在公會堂上演

「玉堂春」這齣戲。凡是工旦角的都要演唱的。有很多坤伶簡直要拿他打砲。即是電影公司的老板也往往利用由梨園出身的明星。在電影裡穿插這麼一段。以作號招。童月娟主演一部描寫梨園生活的片子—片名忘記了—卻加了一段「女起解」是很有起色。但我們總覺得不如把他整個搬上銀幕來個痛痛快快的好。這樣不但廣大的觀衆都能得以欣賞。即使鄉村僻地的人們也能看到我們名坤的拿手好戲。但「玉堂春」這戲。雖然很多工旦角都欲一試。做到優良處卻不易。梅蘭芳博士。程硯秋固然唱得都很好。但名坤尙小雲的弟子趙曉瀾也是當今平津一帶的名旦。「玉堂春」也是頗得斯界好評的。趙老板客多雖來滿公演數日。因而然多數戲迷宿願仍未償。因而滿映的拍「玉堂春」消息一經傳出。就有許多人在期待着。最近該片已全部告竣。而預定由本月二十四日起在新京公會堂連演五天云。（圖□趙鳴鶴）

談李麗華

提到了李麗華三個字。諸位影迷先生的腦海裡映出她的影像來。因爲她乃是一無名小卒而躍爲影界一棵豐星實在是她的努力而得。她的容面可以飽受影迷之贊許。而她的年歲尙青。又在主演的期間還不多。所以將來她的前途遠大無可限量。將來成紅而發紫明星亦未可知。而且她的歌喉及表情十足步周璇之後塵。她的歌喉及表情就在最近之幾片中來說吧

滬明星羣 周曼華·尤光照等北來 已到北京獻藝 該地影迷們大飽眼福

【北京訊】好幾天以前。北京已有滬上影星王引同袁美雲夫妻一同來北京演戲的消息盛傳着了。且據說袁美雲與坤伶老生張文涓有「同學」之誼。袁美雲之來北京。有與張文涓合的傳說。自然。這種消息給北京的一般影迷們一個不小的衝動。因爲時常在銀幕上所能看見的電影明星們。倘一旦能在舞台上親睹。那該是影迷們多麼願意的一件事呢。

可是。有能更新動北京影迷們的消息傳到了。除了滬上影業的日趨沒落各個男女明星覺得株守上海實在不如再另謀一條較好的路子爲強。於是這些明星們便都有離開上海另覓佳地之意了。可是內地去不得。又鑑於潘文娟領導的歌舞團南闖北的收穫。於是滬北上乃成爲一般影星們的念頭。袁美雲王引夫婦之向來北京便是這樣打算。

現在我得給影迷們一個更好的消息是。上海國華影片公司的一些男女明星們有北來之意。最可驚的是女明星周曼華。惠若瓊以及後起之秀的張翠英。男明星的龔稼農。尤光照。舒適。徐風。周起等都決定在下週由滬上起身。到北京來獻藝。大約本月二十日左右可抵京。據說這些男女明星們自組了一個「影星歌舞團」。東京便將在新新戲院與北京的影迷們相見。

這些女明星們的名字雖然不如影后胡蝶那樣響亮。然而在影迷們的腦子裡還至少不會感到生疏。做風技巧也都不錯。至於男明星們。龔稼農尤光照兩人素來是程幽默的角色。舒適稱其是英俊小生也非過譽。所以這一次上海男女明星之北來。其受熱烈歡迎是可預的事。同時北京影迷們也可以大飽其眼福了。

胡蝶安居九龍 極感日軍溫情 潘有聲受傷在醫院治療

【香港訊】茲據香港訊華女星胡蝶刻仍居九龍。且於日軍保護之下。依然度其舒適生活。而無殊於香港陷落之前也。緣當九龍香港戰事方酣之時。胡之細軟。多被當地惡徒掠劫一空。而胡蝶本人驚恐之餘。既感惶惙無措。其夫潘有聲復受英方砲彈傷入院。胡所身受之刺戟。殆屬莫能形容。但自日軍進駐以後即蒙受溫和保護。而恢復其日常生活狀態。據胡五日談稱。個人生活。在現在以前。完全由英人支配。而於此次之被掠及受英國砲火之轟擊。家屋折毀。外子受傷。實受有種種不堪想像之慘害與破壞。今幸入於溫和日軍保護之下。余個人已驚魂漸定。而家庭亦當復其舊觀。余對日人之厚意。今已完全明瞭。對於日人之熱情。更屬感激莫名。自茲以往。凡有所能。而又有神於大東亞建設者余必努力爲之。且立即實行之也云云。

九年度影界第一聲 「望鄉」楊葉任導演 主題歌小說家古丁作詞

九年度開始爬行的同時。電影圈裡也有了新的啓示在這裏第一件讓我們注意的事。就是楊葉的就導演之職。已往我們是怎樣的期待有才能的新人來從事我們的電影工作呢！楊葉是編劇家並且還曾被派到日本專攻電影。可說對電影知識作了充分的準備。我們所以期待於他。不是完全無理由的。他的處女作現已決定是名編劇家荒牧芳郎的「望鄉」（假題）。是一個社會悲劇。這段哀婉動人的故事。是在一個海港。一個汽船的機關士與船主的女兒戀愛。因船主反對自己的女兒嫁給一窮機關士。而開始悲劇的。新人楊葉將以怎樣的手法來處理這部悲劇。實在是我們所注目的。同時該片有一個主題歌。題名「盼郎歸」。却是出於名小說家古丁先生的手筆。茲錄其歌詞如左。以資大家共賞。

盼郎歸

燕子多去春復來。愛人喲！望眼欲穿。你幾時歸來呀！離愁似那深深的海。恨不爲西南風。長逝入君懷。燕子多去春復來。愛人喲！望兒早歸。你幾時歸來呀！離愁似那深深的海。恨不爲西南風。長逝入君懷。

銀海拾零

△昔年與賈波林合作「尋子遇仙記」之童星賈克庫根前妻蓓蒂葛萊寶。以「紅花艷曲」一片演出。已成紅得發紫之明星。她最近選出擅長跳舞之男星。華爾茲（賈利鮑育長擅長）狐步（孟治莫萊）浪擺（西撒羅密歐）探戈（孟治翻夫特）搖擺（米凱龍尼）。倫巴（佛萊阿斯泰）。

新星介紹

曹娥

曹娥是在當今許多新人中資格較老的一位。她已演過了許多片子。以前探敬導演的「香江歌女」。王元龍導演的「燕子盜」。及最近出品的「英烈傳」「玫瑰飄零」「新隱身衣」「刺秦王」等都有她她的鏡頭。她那鵝蛋形的臉頰。動人的眸子。富於曲線美的身材。漂亮的姿態。常常出現於銀幕上。不過因爲所飾的角色。竟是些不甚重要的配角。所以觀衆們對於她似乎感到有些陌生似的。提起曹娥的成功史。則不能不歸功到徐琴芳和路明幾個人的一手提拔了。原來曹娥的父親和徐琴芳的父親。從前有過八拜之交。曹娥與徐琴芳有着世誼關係。並且還和路明是知己的同學。所以經徐琴芳姊妹倆人的致力介紹。更以徐外子陳鏗然大導演的後援。便很順利的和藝華訂了長期合同。在藝華頭一砲便是孫敬導演的「香江歌女」成績相當不錯。很受公司當局的器重。後來又繼續着在「碧雲宮」「紅拂傳」「梁山伯」「祝英台」「三笑」等片演過面。始終保持着她那潑剌嬌憨的作風。深博影迷們的擁戴。現在她還不到二十歲。前途充滿着希望。如果再能繼續的努力下去。將來不難成爲一顆光芒萬丈的紅星。（未完）

如「千里送京娘」和「玫瑰飄零」等片中之情色戲。動人情感。實是有精確之銀譜並不是誇講。又有說她是由馬戲班上出身實可証。如「紅蝴蝶」片中之大盜紅蝴蝶即李麗華所飾。她那由馬棚至房入室皆是她被她哥哥引入鐵環之速周足精奇。由此可知矣。又所說她是小姑娘居未必也。因由她乳部而有來可以明白。這並不是由醫學生理學得來。乃是我測驗而得。大凡女子之乳受男人之侵及某種動作。而漸漸隆起也請看李麗華之乳部特別發達概此也。概作她嗓子乳與否未能定也。總之她的歌喉及表情將來追趕周璇亦未可知也。（達文）

『靈與肉』觀後感

沼生

在時裝片缺乏的今日。緣新姊妹花又出了一部靈與肉。它使影迷的我們喜悅高興。靈與肉純係社會片。描寫社會潛藏的罪惡。及人生與金錢之關鍵。靈的愛與肉的慾相交織。劇中的穿插。佈景的措置。可以說是新華新公司空前時裝的記錄。在上海影壇上留着一個好的影子給與觀衆們其梗概是這樣。

梅香爲王公館之使女。專侍少爺王雄民二人情感極爲親密。王容顏秀麗。久爲主人白建康所垂涎。一夜乘白妻外出。乃逼迫姦污之。既乃梅香胎珠暗結。白妻發覺後。嫉憤之下。梅香遂被驅逐。從此度其飄泊流浪之生活。不久生女小梅。後因生活之迫逼。乃捨身於妓門。舊主白建康爲其最有力之押客。梅香依其青春色相。境況頗裕。乃將小梅送入幼稚園校中。巧逢白雄民。雄民不忘舊情。相見之下。甚爲歡悅。梅香王欲述其現狀。僞云其丈夫已故。一日雄民訪梅香寓所。恰遇與嫖客相歡。雄民一時羞憤過深。悔恨交加。梅香復加侮辱。遂至妓院欲以金錢□□。梅香俯臥於雨水內。抱着家中已氣息奄奄。雄民痛哀。妹述梅香之苦衷。頓然覺悟。奔至梅香處懺悔。其父亦至。但已香消玉殞矣。

演員。是過去紅中紫。美貌一個重要的角色—梅香—豪詞說得尙流利。不過表情稍較呆板。顧也曾是上海後起的小生飾王雄民。表情方面較以前大有進步其他葉小珠屠光啓舒麗娟不過平平而已。

導演爲朱石麟先生雖然導演的片子不太多。可是由於他的努力。於此片中已收極良好的成績。不過稍欠圓滑處。倒有幾點。小時的白雄民較梅香之年歲小的太多。不大與劇意相合。亦是童星之缺乏所致吧。梅香與其母女未至上海前之三四年間。並未表明依何爲生。此亦導演疏忽之處。總括來說。大體甚佳。花一塊錢還不算大頭。

協和服料 順應潮流 久蒙贊譽 西服料 工業部製成 服裝種類繁多

大連西崗新大街 鼎新綢緞店

電話 西服部 二一三二八 工業部 二三一三二 門市部 三四七〇五

立本大旅社

客室寬濶 安全舒適 清潔衛生 招待慇勤

西式臉盆 電灯電扇 溫涼水道 電鈴暖氣

大連西崗新大街南首 電話 旅舍部 三五一一七 營業部 （二）三一〇六

贈送 黃色補丸

主治 先天不足 勞傷房事過度 腎虧精太弱 夜夢遺精 四肢無力 精神不振 頭暈眼花 耳鳴心跳 手腳冰涼 失眠老年 精衰乏嗣

特點 服黃色補丸能增加飲食補血生精 壯生殖機能 有調理之效 唯一好藥 無副作用 一元五角 現爲普濟患者起見特別贈送 每盒定價 凡買一打送兩打 每打售十七元 外埠函購 不加郵費

藥 總發行 哈爾濱道外十五道街 金勃先房 致客鑒不誤

代售處 大連華泰藥房 奉天日站恒濟堂 奉天金城藥房 新京中興藥房 錦州同盛 ……

治淋特效 治淋特效

萬人絕讚！

世界上認爲最大發見的淋藥成分，會經引起了醫學界底革命，是在近幾年底事。根據這成分而製成的治-尿-塞，本號把它介紹到國內是在發見當時起始的。這期間，利用它那獨特的化學療法，治癒了無數患者，是我們不能否認的事實。

然而，到現在還有許多人，亂用不可靠的淋藥，因而叫苦連天着。本號爲了拯救這些不幸的患者，爲了肅淸這萬惡的淋病，又把治-尿-塞介紹到患者底面前，眞是値得我們來追憶而讚嘆的！

包裝 24片 （全國有名藥房均有）

治-尿-塞 G-U-CIDE

滿洲柳林公司 股份有限公司

奉天市朝日區光線五段九六號 發行：大連市大黑町二九號 北京·天津·京城·漢口·洛陽

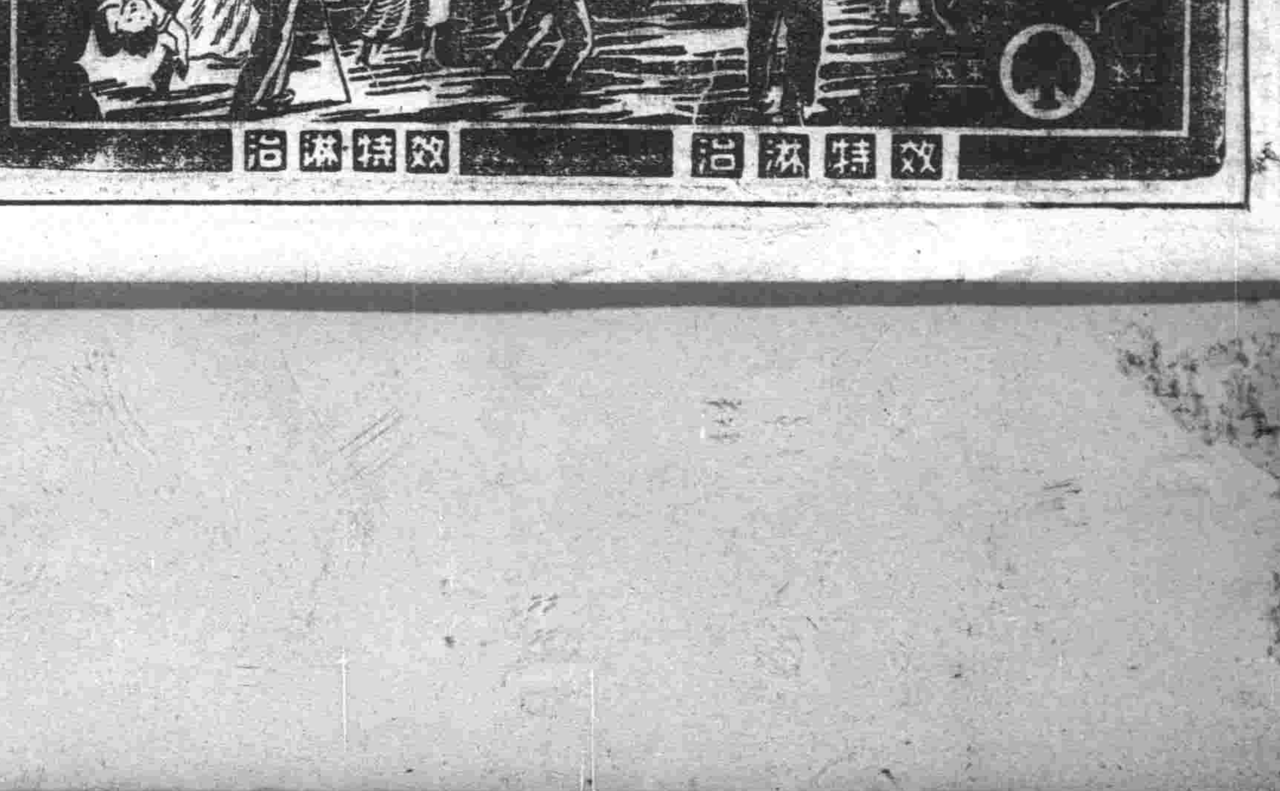

治淋特效 治淋特效

濱江省公署製造成藥許可

清導補腎丸

先天不足 神經衰弱 耳鳴頭暈 夜不安眠 久不受孕 月經不調 服之均效

後天虧損 腎虧精冷 精神衰弱 年久不愈 記憶減退 消化不良 赤白帶下 ……

定價 大盒三元 小盒一元五角 每打卅元 十五元

總代理 哈爾濱道外正陽八道街 實華西藥商行

注意 外埠函購來函即寄不加郵費 如願代理請寄報價

大贈送 買一盒贈送一盒 主治

本社廣告事務請通電話二一一八九七

劉氏樂仙膏 主治婦女 經血不調 赤白帶下 子宮寒冷 哈爾濱道外十四道街

老福順堂總售處

養血保坤丸 治婦女氣血虛弱 經血不調 服之無不靈驗

劉氏金丹

老福春堂總售處

金剛藥片

定價 大盒 小盒

外埠各大藥房皆有代售 哈爾濱道外正陽十四道街 老福春堂總發處

設立產業指導協議會 為州內產業振興計畫

【大連】大連商工會議所、於十六日午後三時半起、開催第六十二回役員會、同所內協議主旨、有如下列二項、
一、關於產業指導協議會之設立事件、
二、議員總會提出議案、(一)十七年度殘餘金處分事項、(二)十七年度經費賦課徵集方法之件、(三)關於十七年度當所經費預算案之件、
以上各案、當時附議可決之後、關於第一議案之產業指導協會、為州內產業振興之母体、最近即有具体的組織云、

……加四平省時局講習會者四名為講師、[illegible]收[illegible]想以上之効果云、

鴉片量數限制

【開原】縣公署煙政局、對於阿片斷禁工作、極為努力、茲律阿片煙膏配給量之限制、凡從來一日吸食定量許可為三包者、今後限定一日吸食定量為二包、(如於二包以下者、仍如從前、)自一月十六日起、實施變更云、

官民獻金踴躍 銃後熱誠昂揚 現已達七千圓之多

【昌圖】自去歲十二月八日東亞戰爭勃發以來、經縣本部與縣公署努力宣傳、以期時局之眞像及友軍之戰果、徹底使民衆層周知、所收效果、堪稱良好、因此引起我縣官民銃後之熱意、非常昂揚、紛紛向縣本部呈送國防獻金、迄今已達七千圓之多、足證國民對大東亞戰勝之信念與當關心云

市署昨日開催 建國紀念委員會

【遼陽】市公署於本月十九日開催建國十周年紀念委員會對慶祝等一切行事云、

民衆講習所 限期呈月報

【開原】縣公署查各街村長、對於已往之月報、多未能按期呈報、於事務處理上、殊多遺憾、今後務於每月十日以前、將上月份民衆講習所月報、具報到縣勿悞云、

縣署開九年度 街村司計會議

【遼陽】縣公署、於本月十五日起至十六日止兩日間開催九年度初次司計會議、討論街村出入等項會議云、

投標出賣云、

開原縣各教師 冬休日語講習

【開原】縣教育會、為涵養學校教師之協和精神、特利用學校冬休、教師空閑期間、自一月十三日起、迄廿二日止、宣十日間、假開原國民學校、開催開原縣教師冬休日語講習會、(講師五名講習員八十名)其成果頗期待云、

對商人失業者 商工會將調查

【遼陽】伴隨政府經濟強化統制、商店減員失業者對策調查、遼陽商工公會、對廢業者商工人數目調查、使其更生、對此充分考慮愼重對策云、

市公署開催 土地等級會議

【遼陽】市公署第二回土地等級審議會、於本月十七日午前十時、在市署會議室開催、所有一切就緒協云、

潛在癮者登錄 預發吸食通賬

【[illegible]】政府為勵行鴉片斷禁、不惜多方設法、期便遂行、前者鑒於潛在癮者暗中吸食鴉片、於斷禁政策上、實為一大障害、是以曾令各市縣調查潛在癮者、使之登錄、以資整理、俾漸戒除、本縣此次前後登錄計三百餘名、茲已將該項吸食通賬、頒發各癮者、不日即將照登錄吸量發煙矣、

綜合票制實施 州內市民便宜

【大連】州廳生必課、關於一般市民生活必需品中之味之素、糖、足袋等、已皆有圓滑的普及配給、市民間亦皆感有好評、今者更為配給簡捷、購領者便利計、自二月一日起、施行綜合票制、即如味之素、醬油、食鹽、醋等四種、合成綜合票、以此票可量其家庭所用、如味之素需要較多之家庭、可減領醬油或醋等、多領味之素、所謂不足者可以緩和、而充裕者亦可別領急用品、如此非惟購領者便宜、而小賣店亦簡捷云、

為健全臨戰制体經濟 電報基本料金決提高

【撫順】為完成東亞聖戰、符隨物價騰高、期電政事業之鞏固、萬般建設之徹增、以我國民之本旨、求交通做捷國位上乘、實有提高基本金之必要、據電電會社當局、甚於中央關係當局之命令、決於本年一月一日、實施電報料金增加、業誌前報、以便通告商民云、

指導所、更於旅順、金州、普蘭店、及貔子窩各民政署、皆設置支所、合計職員等二十餘名、以此將從來之職能登錄事務、全皆吸收之、掌管勞務動員、勞務徵用、並發行勞務手帳、以及青少年僱用、職業紹介等事務、但職能登錄事務吸收後、以就業登錄費加算之、總額需要經費超過二十餘萬圓、如此則勞務行政、可將達成一元化、而戰時、勞力、亦確保完璧云、

開原縣時局 教育講習會

【開原】縣教育會、為縣[illegible]

南方資源物產品 搜羅一堂展覽 十七日起三日間於大連商議

【大連】大連商議與方面聯設會共同主催之南方搜集品展覽會、已自十七日午前九時、開展於同會議所新議堂內、同展覽會陳列之物品、多係泰、法印、蘭印等南方諸地域、固產工藝美術品、各地風俗寫真、以及其他特產、並熱帶作物、約三百餘件、供一般欲進出南方之市民等公開觀覽、同會期係至十八十九兩日云、

選舉理事及總代

【開原】開豐鐵道社員消費社、於月十日午后一時召開第一回定時社員總會、選舉理事及總代如左、
理事長于士才、
理事于士才、王[illegible]、寶得思
第一區總代姜仁謙、二區于開、四區姚鳳垣、五區張漢池、六區趙鴻業、八區楊樹琦、

縣張行政科長 榮陞富錦縣長

【撫順】本縣行政科長張雖臣氏、久官吉林、政聲卓著、不但學問優良、經驗宏富、而品行更極為方純粹、早為省當局所器重而嘉許、自滋任我撫順行政科長、為期倖逾一年、對於街村之整備、人事之銓衡、事務之改善、督下之嚴肅、至公且當、實稱有顯著之續、地方人民同愛戴、茲悉該氏奉命陞任富錦縣長、預卜定能大展斡材、為地方造福不淺云、

縣有財產 定期標賣

【遼陽】縣公署所有財產、依左列標賣、希望者、到縣申報云、(一)縣署南宅地、五東方米房七五八、[illegible](2)市內四關西館宅地六、一二平方米、房[illegible]間、(3)[illegible]四開地政科宅地二、四平方米房三間、(4)魁街早田二、三平方米房六間、(5)[illegible]君和地、(6)[illegible]一月廿三日視、一月廿八日

街村分會書記 紛紛晉縣會議

【昌圖】因本部於本年十四、十五兩日間、招集全体事任書記會議、是以十三日各街村分會書記、紛紛來縣、由此改善後、對本縣會運動之展開、定有一番詳細研討云、

州內各市皆置支部 職業介紹所改組 期戰時下勞務行政完璧

【大連】關東州廳決於[illegible]

為期發揮臨戰會運動 縣本部舉開委員會議

【撫順】協和會撫順縣本部當局、鑒於大東亞戰爭勃發、用家已進入非常時臨戰体制之下、基於前者縣長會議的為期發揮臨戰精神、會運動、前於十二月廿三日下午三時、假協和會館、舉開本年度最終的會議、以資檢討今後會務之運營、及應付現時局之萬全對策云、

人的資源確保健全 今春市設榮養食堂

【大連】決下關於人的資源、以全為最重大性、尤以榮養問題根本急務、鑒此之下、連市物資調整課、為對於一般市民、務起以營養智識、予以實際的調理計、決翻由榮養食、施以廉價供給賣與一般、所特為此加以相當的準備、一方更以舊頭進出之榮養品、利用之、以有合理的供給計畫、經以榮養食堂、而所需之人件費及燃料等、亦以市費充用、即照現下物資需給狀況、因限於原有材料、而以科學的利用之、以有含分之榮養品、以低價供與市民、今年春期開始、設置所現在選定中云、

徹底禁毒政策 施行鴉片減量

【遼陽】市公署保健衛生科、禁政股、現奉省令、依政府禁毒政策、對吸鴉片者、由本月十五日起、鴉泡一律減量、特許吸錄者、減半數、新有登錄者減泡一個云、

感冒 頭痛

武田牌高級感冒頭痛藥舒服靈者乃根據近代進步之藥化學而製出、其中兼含最合理之解熱鎮痛諸種有效成分、主治有熱及疼痛等各種疾患、尤如對於感冒時之頭痛發熱、殆有萬試萬應之確效、而絕無不良之副作用、故所謂安全有效之進步頭痛新藥云者、其惟本劑之謂乎。

【主治】頭痛 頭重 神經痛 感冒 眩暈 齒痛 月經痛 腰痛

【包裝】四片 八片 五〇片 一〇〇片 各大藥房 均有發售

總發行 株式會社 武田長兵衛商店 日本大阪市東區道修町

滿洲總發行 滿洲武田藥品株式會社 奉天市大和區春日町

41(5)163

舒ソ服ボ靈リン

助君安睡

恢復疲乏

欲謀幸福、必須增進健康、欲圖健康、必須消除疲乏、更當睡眠安適、君欲解疲乏、求酣睡、請於日常飲用此酒、保有强身安睡之効、翩樂綿長／

赤玉牌葡萄酒

原質精良 美味甘醇

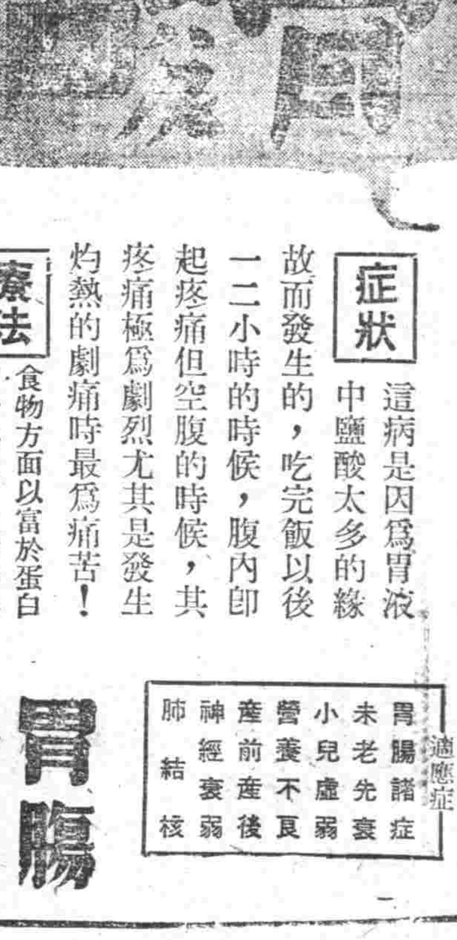

症狀 這病是因為胃液中鹽酸太多的緣故而發生的，吃完飯以後一二小時的時候，腹內即起疼痛但空腹的時候，其疼痛極為劇烈尤其是發生灼熱的劇痛時最為痛苦！

療法 食物方面以富於蛋白質者為佳，飲食時要把食物細々的咀嚼為宜，以外更應注意養生，現在介紹患者一個簡單而又收效的方法，就是服用「若素」，因為「若素」有綜合的作用，能防止胃酸過多或減少，此外還能使我們胃腸的組織强化，提高營養，加多精力，增進食慾！

藥價 錠劑三十五日量一元六角 粉末三十日量一元六角

胃腸營養 若素

適應症：胃腸諸症 未老先衰 小兒虛弱 營養不良 產前產後 神經衰弱 肺結核

若素製藥株式會社 奉天市信濃町十七號

W.3

胃九55

胃為全身的中樞各機關的營養都須由他供給是故雖然只患輕微的胃腸病也能妨碍著全身固有的康健若致食慾減退則精神與身體俱虧痛苦漸增生趣全失事業之失敗為必然一切的不幸且立至了唯有本藥房的胃活發賣以來治癒的胃腸病患者已不可勝計得異口同聲之榮譽「胃活是胃腸病患者的救星」可說名不虛傳

—主治— 隔食・胃弱・胃炎・胃痛・胸隔・痕悶・食積不消・食物不進・惡心嘔吐・酒醉宿醉・吐酸嘈囃膨脹・以及小兒吐乳等症

小罐、中罐 大罐、特大罐 均備

●各處藥房洋廣貨舖均有代售

總號 山田安民藥房

胃腸良藥

胃活

五淋白濁 靈藥 特靈伯爾

五淋白濁、只以內服、立即痊癒、一瓶斷根、克奏神效。特靈伯爾之出現、咸推賞為可比於六〇六號之大發見、蓋至今殆無特效藥之丹毒、敗血症、產褥熱以及化膿性諸疾患亦確實奏効、一兩日內即迅速下熱、使患者有起死回生之感、誠奏効如神故也。又對於難治之淋疾、內服後兩三日、尿即清澄、病症漸痊癒、決非一般他藥所能及。且對於睪丸炎、膀胱炎、化膿性淋巴腺炎、口峽炎、感冒、扁桃腺炎、肺炎等、効力可靠、無與論比。

包裝

片劑(〇・三瓦) 二〇片 一〇〇片 五〇〇片

粉末 二五瓦 一〇〇瓦 五〇〇瓦

注射 5% 2cc 五支裝 一〇支裝 五〇支裝

製造總發售處 第一製藥株式會社 本社 東京市日本橋區江戶橋 支店 大阪・天津・青島・奉天・上海

滿洲第一製藥株式會社 奉天市大和區琴平町

代售處 各地大藥房均有

蓋世無雙 治梅聖藥 新坦霸爾散

効力優秀、大批生產、使用簡易、價格最廉。

新坦霸爾散係環球馳名之最優秀製劑驅黴効力之超群無與論比為一切臨床醫家諸位所賞用無不讚稱。

主治 本劑治療各期黴毒並由黴毒而起之種種隨伴症狀與豫防克奏偉効、再對於脊髓癆、痲痺性痴呆、回歸熱由一般黴毒而來之疾患、瘧疾、鼠咬症、瘴氣熱、熱帶莓瘡等、奏効更著。（文献函索即寄）

包裝 一號 〇・一五瓦 二號 〇・三瓦 三號 〇・四五瓦 四號 〇・六瓦 五號 〇・七五瓦 六號 〇・九瓦

製造總發售處 第一製藥株式會社 本店 東京市日本橋區江戶橋 支社 大阪・天津・青島・奉天・上海

滿洲第一製藥株式會社 奉天市大和區琴平町

代售所 各地大藥房均有

決戰下產業界之急務
能率向上運動
吉田能協理事說明本年方針

【新京電】以確立大東亞共榮圈爲目標、大東亞戰爭既擴於建國十周年、滿洲國爲根本、以有効的能力、加以活用、決意舉國協力、盟邦日本、滿洲能率協會於新春劈頭決行事、局機構之大擴充、謀決戰下之滿洲產業達于世界水準、茲由吉田常務理事、對滿洲能率運動之本年度能率事業方針說明如左、

昨年確立滿洲能率運動之三大要綱、本年度爲全面的實踐期、恰於此大東亞戰爭之時際、滿洲產業之能率化已爲當前之急務如斯決戰下當面之新事態、致康德九年度事業方針先決四點、

（第一）國民之綜合能率運動＝頁國家各般之生產力增強以技術之創造與能率之增進使全體國民生活完全滲透、此乃根本問題、還及昨秋以一萬餘之產業戰士爲動員全國技能競爭之成果、本年對於本競爭更當擴大、且全產業部門預定參加二十餘萬人員、

（第二）管理者指導管理、態設定及其管理技術者之再教育＝決戰下爲滿洲獨自之產業邁至世界水準以上、養成眞正指導力之生產管理技術者爲急務、謀企業經營之向上同時對同種企業相互啓發研究會、以第一線之管理技術者動員教育模範的管理方法、

（第三）即應滿洲之規格統一與製品之單一化＝日本已有相當之具體化而滿洲國當局、以工礦部門關係、諸材料及製品之品質形狀寸法等尤以一定規格與統一爲急務、低下生產費、大量製品化、爲要、昨年中有種種事情關係未得實施、本年度務新關係方面、舉全力協助使之實現、

（第四）支部活動之強化＝昨年末支部得結成者、計有大連、鞍山、奉天、撫順、新京、哈爾濱、牡丹江等七市、本年度更將擴大本溪湖、安東及其他主要都市也、

本年第一期配油計劃 省方業已作成

奉天省基於康德八年度之豆油物動計畫、已將康德九年度第一期之配給計畫、樹立完竣、第一期之配給計畫、以舊正月爲中心、自一月起至三月止、據云此項計畫、省方已函令各市縣從事實施矣、

染色業同業公會 獻納國防金

奉天市染色業同業公會會員、爲募集國防金、百二十一圓一角、由平源惣次郎氏訪問本社、委託代爲獻納云、

一三六部隊收到獻金 一月間竟達卅五萬

大東亞戰爭勃發以來、國民熱誠愛國之心、愈益熱烈、皆爲國防獻金恤兵金之獻納、足以表示槍後之赤誠、在滿一三六部隊、自聖戰勃發之十二月八日以來、迄一月十六日、約一個月、在此最短期間內所接收之獻金、計有國防獻金一千九十一件、三十萬八百九十八圓七角、恤兵金四十六件、四萬二千九百六十二圓一角八分、合計一千百三十七件、三十五萬一千九百四十九圓八角八分、突破例年一年分之獻金額、尤其由滿系市民所獻納之金額、極爲增加、顯示滿日一德一心之大精神、該當局感激莫名、茲將獻金細目誌之如下、

▲國防獻金
滿人＝一六九二八八圓九角（七四九件）
日人＝一二六〇三七圓三角（二八四件）
鮮人＝八八七圓五角（四五件）
德國人＝一二〇〇圓（二件）
印度人＝五五〇圓（二件）
西臘人＝一〇二四圓（九件）

▲恤兵金
滿人＝一三四五〇圓四角七（二二件）
日人＝四〇五一六圓八角一分（二〇件）
德國人＝三〇〇圓（一件）
印度人＝七〇〇圓（二件）
俄人＝一〇〇圓（一件）

國婦擧開役員會議 協議本年實施事項

國婦奉天支部、自十六日午後一時、於協和會市本部會議室、開催役員會、關於康德九年度、予算、慰問、品募集、茶穀募集、廢品回收（現金徵收廢止）、青年班結成、令救法講習、及募集飛行機獻納基金各事項互行協議康德九年一月十日止、支部向日滿軍警所發送之慰問袋總數、爲九〇、五三二九個、慰問金額、二二、五七五、〇三圓、堪稱爲支部之活躍所致也、尙飛行機獻納基金之募集、依舊本部之意義、至一月三十一日止、決定分會募集、總括於支部、但於十二月十五日以前、由各部會所送附之一分貯金、合計五萬三千八百二十八圓九毛轉爲獻金云、

偷窃電滾 被警捕獲

湖日區東亞街一段五十五號、吉山電機製作所店員、飯國峯、年二十四歲、復縣人、於月之十四日午前五時許、竊得附近玉垣鐵工所五碼力電滾一台、約値時價一千四百餘元、該商發覺失竊之後、當即報告朝日警察署、由刑事魏金珍、荊秀清等、不眠不休、努力搜查、於月之十七日午前八時半許、在揚武街三段三號、將犯人同贓物一併得獲、當即帶署經審問後、嫌某供認不諱、目下該署正審辦中云、

滿系慶祝歌發表會 昨於國都熱烈擧行

【新京專電】我國欣逢建國十周年之新春、環顧國內、凡百事業、莫不臻突飛猛躍之階段、今後我國之前途、實堪祝福、十一日曾於國都記念公會堂、擧行日系之十周年慶祝歌發表會、以滿系市民爲主體之慶祝歌發表會、亦於十八日午後二時、假新京城內國都電影院、由滿洲樂團協會主辦、視典事務局及弘報處、滿映並新京中央放送局等之後援、而盛大舉行、是日會場擁有二千餘名之觀衆、席無空隙、於充滿慶賀之空氣中、首先齊唱日滿兩國國歌、繼向宮城、帝廷遙拜、並向爲國殉身之英靈及第一線之勇士表示感謝之默禱後、由王祝典事務局長以「慶祝歌制定」爲題、而向來衆致祝辭、繼續爲歌詞之發表及歌唱指導、由國軍軍樂隊之吹奏樂後、並放映日軍實地作戰之新聞電影、午後四時始告閉會云、

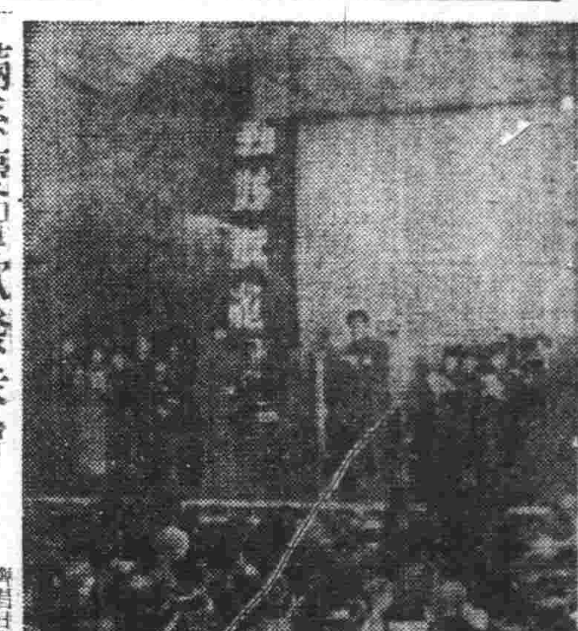

（圖即發表會場）

便利人民納稅
全國創設中銀國稅代理店

政府自建國以來、即力謀稅務行政向上、對於租稅制度、迭加改革、且關於徵稅手續亦屢求改善、惟因新稅之創設等關係、納稅者頗爲增加、是以爲謀此等收納機關之普遍起見、此次乃特創設滿洲中央銀行國稅代理店制度、以謀收納機關之擴充、並期租稅繳納之便利、此項制度業於客歲十二月二十七日以國務院令第五十三號公布施行、暫先僅限於新京、奉天、哈爾濱、吉林、安東、營口、錦州、牡丹江、齊齊哈爾之九都市實施、將來更預定按次推及於全國各地、於以上九都市內指定之國稅代理店、殆爲包含滿洲興業銀行及內國普通銀行之各本支店並出張所等店舖之全部、新京爲九行二十一店舖、奉天爲十二行十八店舖、吉林爲三行四店舖、安東爲九行十二店舖、營口爲五行七店舖、錦州爲三行三店舖、齊齊哈爾爲四行四店舖、牡丹江爲五行五店舖、合計已達六十二行一百店舖之多、此等銀行一律決定自本年一月一日起、代理滿洲中央銀行開始辦理國稅金之收受事務、因此國稅之收納處所、已增設於市內各處、對於納稅義務之履行上、實爲簡便良多、且於滯納之防止上、亦有莫大之效果、

此等國稅代理店、乃係滿洲中央銀行之代理店、故其法律行爲、直接對於滿洲中央銀行發生效力、即向國稅代理店繳納國稅金者、亦即向國庫繳納同樣、納稅義務者之納稅義務、因此即可消滅、

得向國稅代理店繳納之國稅金、限於稅捐局長所賦課徵收之國稅、且依納稅告知書、或送納書繳納者、但依納稅告知書繳納之國稅、限於納期內者、得繳納之、現在得向國稅代理店繳納之稅金種類、共爲十九種、即事業所得稅、勤勞所得稅、法人所得稅、資本所得稅、家屋稅、鑛區稅、禁煙特稅、取引稅、通行稅、酒稅、家釀自用酒稅、捲菸稅、菸稅、棉紗統稅、水泥統稅、砂糖稅、油脂稅、特別賣錢稅等、

再者併記於以上各項國稅之納稅告知書或送納書上而徵收之附加稅、附加捐等、亦可與各該國稅一併向國稅代理店繳納之、

不拘稅額之多少、依隨納稅者之心意、可隨便向稅捐局或滿洲中央銀行、或國稅代理店繳納、但稅額較多之稅金、於可能範圍內、仍希望向滿洲中央銀行或國稅代理店繳納爲盼、

向國稅代理店之繳納方法、與向稅捐局或滿洲中央銀行繳納時、並無何等差異、只將現款於納稅告知書或送納書、同時繳納之便可、又對向有直接交易之國稅代理店之銀行、亦可以支票按存款轉賬之形式繳納稅金、總之此次本制度之創設目的、乃在於增設國稅收納處所、以緩和納稅事務之輻輳、並謀納稅者各位稅上之便利、同時政府對於此擧之期待、亦非淺尠也云、

利令智昏監守自盜 被警捉獲身入囹圄

監守自盜這種人、簡直比一般小偷尙可惡十倍、因爲他的職責、是監視防守別人有不法行爲的、當然就無有監視他本人的、所以他利用這種職位、比別人偷的更利害、以謀不當之利益、現在就有幾位在監獄當看守的人、大宗偸盜監獄所有的棉布、不過天網恢恢、竟把犯事、實屬大快人心、其詳情如下、

史天錫二十一歲、住家小南街二段九三號、現充第一監獄看守、他與同寅王松元、王榮荃等、（二王亦均係看守）、合謀之下、在十二月三十日、乘夜深人靜之際、在第一監獄構內倉庫、將門鎖破壞、自內竊出白色棉布二十匹、約兩千餘尺、搬至大門以外、即僱一馬車裝運、由史天錫保鏢之下他運、不料車行至小南門內大街、恰遇小南城門分所長、高恒瀾及警長黃成山二人、迎面、瞬間史某狂奔、當即帶至分所、嚴訊之后、史始供稱係窃自監獄倉庫者、高所長、認爲史某係充監獄看守、竟敢利用職權、監守自盜、實屬知法犯法、當即備文連同布匹一併送署、司法系、經司法刑事孫耀增、數次審訊、始悉以上詳情、但共犯王松元、王榮荃等、在史某犯案之日、即連袂棄職逃走、終未就擒、此瀆職監守自盜一案、業將手續辦完、一二日內、即可送至法院判罪云、

促現地事業向上 電電擧開管理局長會議

新京電電當局、爲期現地事業務之向上及協議本年度之業務起見、乃於十六日自午前十時起、假吉野町記念公會堂、招集縮內滿系管理局所長約十餘名擧開本年度第一次現業管理局所長會議、關於本年度之業務方針及其他各種部門問題行以協議、午後五時過、始告閉會、又對管內日系現業管理局所長之會議、定於十七日於該本社第二會議室、仍自午前十時起擧開云、

滿洲登錄寫眞入選者

容民族的表情 開拓地之老婆（新京寺內四郎）

敵魚雷攻擊病院船 暴戾行爲天人共憤
杉山兵長談述遭難經過

【〇〇基地十八日電】迷於敗戰氣息中之敵軍、於十日不法攻擊哈爾濱丸、其敢爲非人道、爲實可謂萬惡已極、現由該船乘員陸軍杉山一男兵長、十八日於〇〇基地談及當時之情形如左、

斯朝、余立於船上、遙望南支那海之靜靜的海原、突見在〇冲〇〇海里附近突然於三百米餘前方、有波濤起、瞬時之間、該波濤即分爲兩股、自日本船尾之、確執有飛魚之力而來、當時已知其必爲魚雷、瞬時間、船內即作警報、突與大雷響之當時、船尾在較即中雷、船本傾倒、左舷仰水、船首擡起、船尾下沈、此時船員皆從事救助患者「衆」警、時無當局長高呼「架空線已斷」自無線電室飽出、余即進入船室、收拾重要文書之種類、與槍劍、復出至於船上、見救命艇皆已遠離去船側、所餘之救命艇、乘有六人、當此救命艇自船上浮於水面之中時、納救命艇之船上相續未解、因而不得自由着水、大船亦益將沈沒、此時被迫艇之救命艇、亦因大船沈沒而浮於水面、再擬將、我等所乘之救命船、亦大沈勢、而被收容、救命艇內人多量重、難於進行、不得已我等乃決於波浪中、費盡難辛掙扎、乃得脫出危境、而獲得救命箱此時記起較自己性命尤爲緊要之文書、乃復離入波浪中、查找重要文書、一時未能獲得、余益焦急再詳視之、乃幸攀寄於木片漂浮之水上、即斯、乃更加努力搜找槍劍之一刹那間之狀況、此時、忽然雷響、此即爲本船沈沒時、猶有當的之舷於水上、船之周圍更等乃脫衣卸帆、張於艇上於水上漂流數時間、見水平線之遙方、有島影可見、余等驚喜、而大喊爲〇〇島、此時風勢亦佳、漂至〇〇島畔、並見遠方有救援艦來、不一會船前、始爲日本海軍之〇〇艇、如斯我等乃全部移乘救援助船上、此後並登陸、移時始得登陸、吾等漂於海上、亘十一時間之漂流、而得生還、實爲天佑、乃一病院船、且船之甲板及舷側均有赤十字之標識、與潛水艦、交戰國之飛行機、無關船舶、竟然攻擊、未嘗一顧、總之、敵方攻擊病院船之暴行、實屬極險云、

昂揚國民必勝信念 協和會作成標語

爲昂揚新念完成東亞民族解放東亞聖戰、滿洲國民之必勝信念起見、協和會中央本部、前曾選定「驅逐妨害興亞之惡魔英美」及「將亞細亞奪還於亞細亞民族之手」之標語二則、由全滿各級本部、徹底示於國民、茲更以新日爲標語選定「擊碎美英擎固東亞」決使用今後所有機會井冀一般能在可能範圍內使用此種標語云、

昂揚官吏奉公精神 省署實施週番制

自皇帝陛下渙發興亞大詔以來、凡我臣民、莫不忠勇奉公、作進一層之努力、奉天省公署爲刷新吏道計、根據日前奉天省奉戴大詔綱領中之「明朗潤達振起吏道」與勵精奉行完遂職責兩條、更制定週番制、自來週十九日實施、爲此、首於十六日午後時許、招集全署職員、會合於省長室前庭、由曾川省次長、關於週番制之意義、對署員訓示如下、

當此大東亞戰爭之非常時局、吾儕必須奉守大詔之意旨、努力向上、本署除恪守詔書之綱領用意、制定交遞番制、以發勵官吏公生活之刷新外、並希諸同人爵私生活、亦應加以改善等、次長訓示後、乃行解散、茲將週番制所監察之事項、則略誌如下、

一、廳內規則之遵守狀況、與其他
二、職員之勤怠、與其他勤務狀況
三、職員於廳內所着用之服裝整潔與否
四、廳內之清潔狀況、與防火方法之適否
五、廳內防衛並防諜狀況之監察、

第二次奉天市政會議 昨在市署擧行

奉天市公署本年度第二回定例市政會議、自十九日午前十時、於副市長室開催、其審議事項如下、

△關於市營住宅管理之件、
△警務局營繕費資金之件、

遂行協議、對市營住宅管理、因現在之市營住宅（公館同寅報及其他）及新設市營住宅、所有維持管理之事務中、與貸付費之調定徵收等、決定由稅務科担當之至於其他之事務、由住宅科分掌之、

四匪闖入慶泰成 搶走國幣百餘元

十八日午後六時二十分許、市內東關區大東街二段八號興服商慶泰成李化南（五〇）宅內、店員約三十名、正準備關板中、突有手持一號匣槍之四人一擁闖入、攝盜侵入、內中二人在門外把守巡風、二人進屋、威嚇店員等、闖到帳桌內搶走現款百圓、悠悠逃走、大東署接到此訊、即行非常召集、嚴索犯人中、

強盜持刀 搶去財物

十八日午后九時三十分許、市內鐵西區于洪區牛心街一段閑守孟慶雲（七二）在牛心區分區事務所辦公中、突有手持尖刀身着長衣之滿人二人組强盜侵入、搶去現金二十元及被褥四件、（時價六十五圓）逃之夭夭、目下鐵西署嚴查犯人中、云

拿着手鎗詐欺 被眞刑事逮捕

朝日警察署刑事史明禮、於月之十七日午后九時許、在小南關各妓館搜查中、行抵桂園堂時、發現一人帶有刑事用手鎗一個、當即加以盤詰、該人言語支唔、而即逮捕、經審問後、據供稱景喜、年二十七歲、原籍河北省人、現住不定、曾冒充特務、在南市場一帶詐欺小舖、得國幣百餘元判明其供述確爲事實、目下該署正審辦中云、

市協本日招開 區事務長會議

協和會奉天市本部、爲確保全市各區行政向上、而謀生活必需品配給圓滑、並促進市民徹底實踐擁護報國運動、以資安定民生、克服時局、完成東亞新秩序建設使...

分配慰問金 市協開會協議

協和會市本部、於十七日午後二時、假奉天大樓、開催日滿軍警慰問委員會、關于日前所募集慰問袋九〇五五九個慰問金二三五四六圓七角八分之分配方法協議結果、慰問袋向奉天省警務廳市警察局、一四五部隊、治安部隊院獻金、其慰問金除金一九、六二六圓七角八分、決定軍警慰問金提出於中央云、

京奉冰上競技 已經在京擧行

【新京】國人待望之第五次京奉對抗冰上競技會、於大滿洲帝國體育聯盟新京事務局主催之下、十八日午前十時、於新京兒玉公園競技場盛大擧行、參加之選手均爲京奉兩市之技術優秀者共計四十餘名、因時爭奇鬥勝定出入頭地新記錄出現、

鮮滿華聯絡急行費 決定改正下月實施

鮮滿華、各鐵道相互間之連絡急行費及寢臺費、雖於去年之滿鐵、華交之車資增價後、但仍如舊章、而今次於各鐵道間、關於此等之增價、已見意見一致、故定自二月一日起實施之此改正之△新費、比較

	八百粁	千三百粁	千百粁以上
一等	四圓五〇錢	六圓〇〇	七圓五〇
二等	三圓〇〇	四圓〇〇	五圓〇〇
三等	一圓五〇	二圓〇〇	二圓五〇

新連絡寢臺費、比舊費約增三、四成、與滿鐵線內之費數相同、三等上層一圓五十錢、中層二圓、下層二圓五十錢、二等上層五圓、下層七圓、一等上層八圓、下層十圓、此外關東州及朝鮮所有通行稅令之改正、對於以前、約增五成、較於滿鐵線內之費、略增幾許、至於粁計算、因爲防止短距離之旅客故特以前之五段制、更爲三段制、廢止五百粁迄及一千八百粁以上者、即如下列三項、來弗行課稅、其於州內所發賣之急行券及寢台券（各一成）與鮮內發賣之寢台券（三等一成、二等二成、一等三成）、徵收新通行稅、再者於鮮內所發賣之急行券之稅額、均行增價云、

電業兩支店次長 來訪本社

滿洲電業株式會社奉天支店次長後藤五男氏、及大連支店次長稱井榮之氏、於昨（十九日）來訪本社致新任辭

實務學院卒業式

【新京專電】蒙古實務學院第六期卒業式、自十八日午前十時、假市內惠民路同院講堂、在興安局河內參與官、同瀨崎參事官、蒙民裕生會、同厚生會其他在京蒙系各機關代表參列之下擧行首由佐藤院長對卒業生卅一名授與卒業證書、後有來賓代表河內參與官之祝辭、盛大之下而閉式云、

企圖國內瓷器增產 經濟部在奉擧開業者懇談會

我國日用之瓷器、國內雖有製作者、然以生產品少、不致供需、所以向來由關東及日本輸入供給、年末因交通困難、輸入來貨不易、大宗所需皆仰於友邦、而友邦近以致行大東亞民族解放戰之故、陶器輸出、亦難如往昔之充暢、經濟部有鑑於此、乃于最近擬定國內自造自給自足的方策、其實施方法、即在努力獎勵業者大量生產、而于技術方面、資料方面、工具方面、以及推廣方面、盡可能予以援助、以便突破所有困難、而確滿于生產之第一線、日前特由該部派來技術人員米田技佐抵奉視察、該氏乃于十五日正午、假住吉町奉天大樓、招集奉天陶器業者、擧開懇談會、將上項宗旨傳示之、出席人員有滿洲新業公司、滿洲陶磁株式會社、永盛陶業工廠與記等代表及商工會等關係方面人員多數、日昨米田技佐、又率員親至滿新業公司、關於其生產方式及業務情形、有所視察、在日內即將返京報告、預想滿洲瓷器自給自足之大量生產、不久定能實現云、

徹底市民聖戰認識 放映大東亞戰爭影片

大東亞戰爭勃發以來、僅歷月餘、精強無比之皇軍、即以勢如破竹之進擊、於菲律賓、馬來、荷蘭印度威夷等處、廣約一萬方里之大水域、展開海陸兩空之電擊戰、擊破暴戾之英美軍、今彼等所賴侵略東亞最據點之新嘉坡及澳洲緬甸印度各根據地、均瀕危機其滅亡、僅時間之問題耳、收得此種赫赫戰果之日軍進擊之狀況、已以新聞報與後方之士、使國民之士氣全發、對于滿系市民之故奉天市協和會、奉天放演、亦當於最近決定會場費、向市民開放、刻正協議中、以十九日起映劃之上映爲最初、每週一回、一人只收三角、只放映新聞片及文化影片、供以觀覽、十九日之放映電影、爲日本新聞第八十三報（以來、仰光炸擊滿洲爆擊狀況）及特報（香港攻擊）文化電影（泰國之全貌）、對于滿系市民之放映、亦當於最近決定會場、然後與日系同樣放映云、

漢醫 閆頭卿藥房 奉天市電車路第一商場西 現場救急 隨時出診
堅固耐久 新式拐杖
止疼散 跌筋散 正骨丹 跌打損傷 經驗接骨 手術接骱
骨折脫臼 傷筋充血 消炎活血 止疼散腫

凱寧飯店
（地址）三經路七緯路
電話（二）三〇五七
味美價廉 俄式大菜 會餐排宴 零吃小賣 利用方便 浴室安然 庸靜餐廳 歡迎住宿 寬潤房間 喜壽禮堂 設備齊全 西式飯店
特由哈爾濱專聘露人廚師 專作俄式大菜食後別有風味

入學資格（國優卒業生）
奉天 東亞商業學院

我們一億國民要一致 擊碎美英之敵
無論何樣酷寒之天氣塗上本品可永保健康之肌膚且可完成擔後婦女之責任
洗澡後入浴後用 務請用嫦娥乾性雪花膏依其化學之美肌作用可以解消肌膚之粗糙養成青春之健康肌膚
洗面後用 入浴後用 防止肌膚粗糙 最適於化粧下用 剃臉後用

ウテナバニシングクリーム
嫦娥雪花膏

頭痛聖藥
新腦
立止頭痛！ 靈効如神！！
新腦如遇頭腦疼痛非常難忍時、頭腦發暈神智昏迷時、或讀書過度精神疲倦時及惡醉宿酒未醒時、倘速服新腦可立見奇效、其効若響、服後三分鐘、頓覺頭目爽快神智清新、苦痛若失、此係新腦爲本劑獨具之特長、且雖連續服用、對於腦神經或心臟胃腸等、決無副作用、亦無影響、孕婦服用亦無害

各科診療
天興福醫院
院址 大連市西崗街一八〇 電話（三）五二五番
院長 邵先煒
（病室完備 入院隨意）

應時服料 新奇物品 齊備 豐富
歡迎惠顧
永裕
大連市新大街
電話 三一六九 四八七七 二一四六

地球牌
萬試萬靈奇効如神
萬人油

治淋得意丹
（武田牌）
減淋・去濁・止痛
總發行 日本大阪市東區道修町 武田長兵衛商店
滿洲總發行 奉天大和區春日町 滿洲武田藥品株式會社

黑山的名勝

（二）（新年特約） 郝讓先

二、半截碑

半截碑位在黑山上帝廟大仙堂前方、古色斑剝、字跡模糊、前面幾已不能辨廬山眞面目了、高約六七尺寬約二尺、相傳在清朝光十年七月的時候、擬在廟中前殿西側、建這一座大仙堂、計論妥當便實開工、當工人乍修地基的時候、竟不意在土中發現了一幢古碑、下部剝蝕殆盡、只上部猶存、於是便重造一方碑座、立於仙堂前廳西側、以資保存而垂紀念、碑之後面並刻有本邑附貢生韓大啓得碑記實、其文如下

「此半截碑也、覆沒土中、歷年已久、因見剝蝕無字故敢重加磨礪而借用焉、不意翻閱底面、字跡朗然、乃萬曆重修之古碑、於是敬謹留存、酬以座石以期永時此山於不朽耳、是爲記」上帝廟相傳創建於唐、記載雖然可攷而殿前無字二碑、疑爲陳跡、容或然歟、崇奉到今歷代重修、各有增補、同治四年、時在、

大清光緒十年歲次、甲申秋七月望日立石貢生韓大啓敬書記實、碑的前面、則爲古碑原文、但被風雨剝蝕的太很了字跡多有不清、僅識得幾句如下、

重修鐘遠樓上帝廟記、……神以效靈也、廟以棲神也、……鍾遠於……東山頂因傾毀乃移於……不有往不在、奚爲移居於此哉……維崎……但其東向陽谷、西拱之區、山明水秀、地靈人傑、財用不取於有司、物規制完備、煥然改觀……大明萬曆二十七年、

這個半截碑、昨天我始觀碑文的當兒、南風一吹、向生搖曳、纏有碑和碑座衛護處、石質已風化、將來定有傾倒的危險、希望黑山當保古蹟者注意才好、

三、昇珠泉

在白廠門附近二台村偏東、有個水泉溝、溝的上游、發源地點、就是昇珠泉、泉爲黑山著名的勝蹟、乘大鄭火車到八道壕、下站向西北步行五六里、便踏着昇珠泉的所在、

泉長約十二尺、廣約六尺餘、面積約七十二方尺多、深不及二尺、是個著名的暖泉、底面佈滿淺紅色的細砂、水泡從砂底一縷一縷的冒出來、好像一串一串的珍珠、向上昇起一樣故名叫昇珠泉、

泉的四周、並沒有砌的什麼磚邊、也沒有什麼紅綠欄桿、除了一些高不及人的柔嫩小楊柳而外、觸目只是碧油油青草、雖有好多黃色白色的小花、錯綜開着、彷彿點點的金釘銀釘釘在綠草地上一般、那花的美麗芬芳、引得蝴蝶和小蜂、時時在花草間飛舞、這樣一來、泉更增色不少、形式上雖趕不上濟南七十二名泉、但也可謂獨得天然的幽美了、這泉特點、第一是水明沙淨、清潔的了不得、倘如喝了一些、猶如冰淇淋喝在嘴裡、除了涼爽而外、還帶一些香甜、第二是泉水在夏天、涼的無比、把手插在泉昇起的通路上、便覺冰冷透骨了、第三是天到嚴冬、到處都是冰封水面、凍雪塞途、而這昇珠泉則不然、不但不凍、且時有暖氣蒸騰、相傳這泉曾受過皇封、據該地村民的老者談說、謂清朝中葉、朝廷爲征討蒙龍山、（距昇珠泉十餘里、且中無山嶺相隔、舉目相望）廟中的僧人造反、曾御駕親征到此、扎營於泉東營盤山、晚上全軍飲馬、在飲馬的時候、泉水不多、佔地也不大、只是一個小小水坑、那知上萬千的戰馬、卻都喝足了、因之皇上歎道「這才是源源不絕的暖泉呢、」皇上的話、本出無心、那知泉便永久不涸竭下來了、

爲期治安之徹底肅正 熱省機構改革

【承德】昨年五月熱河省公署於省內設置西南地區特別工作實踐指導本部、爾來舉全省機能確立治安之徹底的肅正、行政之浸透以及民生之安定、前經檢討過去八年特別工作實績、結果特別工作機、與省機構之並立運用、總合力發揮上不充分之點、乃至認明、經省首腦部由舊臘以迄本年初、與中央當局折衝之結果、今回爲使連絡統制指導之機能之充分發揮、斷行省內機構之大改革、而由十五日實施、即將從來之四廳十八室、改組爲三廳十二室、重新設置情報科、從此由指導本部之發展的解消、同時更強化從來屬於該本部之防衞委員會、繼承本年指導本部之業務、樹立西南地區復興對策、以期省政之運營上並西南地區治安肅正之完遂、隨同本機構之改革、其人事並縣旗行政機構之改革、目下由省首腦徹底考慮、機構改革之要點如左

一、官房之人事財務、合併於總務科、並新設情報科

一、廢止□政廳將收納煙政兩科、合併於民生廳內、新設煙政科、禁煙行政合併於保健科、警務廳之保安、教養、督察二科、並指紋管理室、爲合併於警務科、將經濟保安合併於特務科

一、將民生廳之民生科文教科合併而新設文教科

一、實業廳之農林科與殖產科合併爲實業科

配給欠公允

【通江】此次配給布、每人三尺、人民仰望情殷、廣寧村缺一百多戶未領着布、實屬配給不公、通江村目下亦將配給、能否圓滑、尚不可知、惟望本之天良而配給、免有孔子不患寡而患不均之嘆爲至囑云、

樹立戰時縣政運營方針 舉開初度科長會議

【梨樹】本縣當局、鑑於大東亞戰爭、日趨重大、際茲空前未曾有之重大時局、亟以推進民總力、以期突破時艱、同時更謀對處時局之萬全、關於本年度縣政運營方針、及實施要領、亦應付隨決戰体制與國際情勢、向前邁進、以期國民之總力團結、茲悉前於本月七日、由縣長主催之下、假縣公署第二會議室召開初度科長會議、以謀時局萬全無憾、藉負完成興亞聖業、至於協議內容、俟訪再誌、

舉行康德八年度 國兵證書授與式

十六日午前十時於市公署

【營口】市公署於月之十六日午前十時同署階上會議室舉行康德八年度國兵證書授與式、當時參加者爲憲兵隊長、□理、○○部隊長國防婦人會營口支部長、市長以下各關係官云、

慢性住宅難 並無緩和策

【營口】對於營口住宅難、雖經經商工會及其他各機關之間議論緩和對策、然茲以資材購入困難、已呈現慢性的無望之狀態、煉瓦組合對□民需要本年度煉瓦預約中者皆無、綜合主要之意見、次、

康德四年度之住宅一每坪僅值二百元、乃八年度竟一躍而爲三倍六百元之□價、依斯狀態加以現在之適正房租價格、不足銀行之利息、故一般貸家業者對築住宅均有束手之形、

以統制經濟之強化關於建築資材不問官需民需一年僅分三□配給、且鐵材、木材、洋灰、缸瓦之配給、而年度□資材尚未全部獲得、查該建築資材多由日本內地輸入、以船腹不足之現在遂致如此、結□住宅難之呼聲、依旁觀□得今年度之住宅建築只今之□官民皆少、於是宜□之住宅難繼續於多眠之外矣云

吉林小鳩會舉行 白衣勇士慰問舞蹈

【新京】爲捧國防第一線傷病日軍勇士以感謝之赤誠、由吉林撫京之吉林小鳩會一行三十五名、自十八日午後一時、訪問國都○○部隊、亘三小時、舉行對於白衣勇士之慰問舞蹈會、（寫眞）觀舞蹈之白衣勇士

財閥焦經通死後風波 牛子快壻酒樓逞猖狂

將來遺產爭持當成問題

【大連】自時局關係、經濟節約、順應國策之今日、社會人士咸知自肅自戒、尤以日美開戰以來、加之興亞聯盟切實提倡、於冠婚喪祭力促崇儉、少事鋪張、惟滿人以多年舊禮教所束縛、終難遽然打破、在所不免、頃聞大黑町居住財閥焦經通、年屆八旬、衰病身亡、親友世好、爲之籌備舉喪各事、昨在市內協和飯店、邀集執賓多位、方在大嚼暢飲、群情陶然興濃之際、突有焦翁佳婿、登樓猖狂、不速而來、當衆聲言、焦翁死後、所印訃文、有眞假作用、欲以牛子資格、爲最後不結之希圖、出口不遜、色厲如也、坐中佳賓、大營轟興、屬歸營伸達居中調設、憤讒而去、大有從此不了氣概、於是焦宅方面、頗抱隱憂、曾延某大律師一再研究、不過內許文中所列孝孫、即有觸過次序者、復將改印、於遺產方面並無其他意外問題、始乃放心、據焦翁財產甲一鄉、豪女中有欲攜端出而爭持私念現在萬元西城大后宮大禮堂、高僧高道、誦經作禮、備極熱鬧、爲近來希有之事、此次殯費、何止數萬、天后宮左近、遍是緊華景像、無浪費、徒歸虛耗、惟自焦翁、所審財產、不下百八十萬之巨、身後之爭、從此必有相當風波、意中事也、況其自稱牛子快婿楊某、有意作祟、恐非甘心默言、將來演成如何問題、最近消息必多、資產層之貽患子孫、觀此亦概見矣云、

唐院長醫術精良

【梨樹】公立醫院院長唐宗堯氏、於昨年自東京昭和醫科專門學業歸國後、在奉天省公署保健科服務、旋於同年十月間轉任梨樹縣公立醫院院長後、即甚於所學與經驗醫療患者、莫不手到除、頗爲患者稱讚醫術精良云、

德增永發生大火警 附近各戶均被牽連

焚燬房十六間損失數萬元

【克山】本縣北大街北二道街道東拐角設有德增永雜貨舖、係於去年八月間開市、資本雖屬無多、然而該號經理之勤能、尚可獲利、不意於本一月十五日午前八時許、不知由何家發生火警、致將德增永東鄰居彭家小舖、陳家床子等七時一火而焚之、這至消防隊□車趕到、正値火勢方盛、一時難以捕滅、該德增永等商號之貨物舖墊、全數焚燬、計共燬市房十五六間、損失數目不下數萬元之多、無奈各商號之貨物并房間均未保有火險、甘受莫大之害也、

商民儲蓄驟增

【克山】本縣商民自日美戰爭而後、皇軍節節勝利消息傳來、非常欣喜、爲盡槍後亦誠起見、除國防獻金而外、均以儲蓄報國爲重、前往中央各銀行及郵政局等處竭力儲蓄款項、並購買國債票、故於去年十二月起截至現在止、各種儲蓄比以前加增半數矣、

徵收歸村辦法

【通江】由九年度一月十五日、起所有徵收課賦各歸各村、館減經費、人民又少麻煩、因之本埠財務分所主任李宇春奉令移交通江村、並爲通江、廣寧、兩家、八岔、小房五村徵收指導員、駐通江村、現已遵行云、

水沒地帶調查準備會

【通化】利用渾江之水流、而建設之渾江堰堤、豫定於康德十二年一部發電雖進行準備、但伴同該堰堤之建設因詳細調查水沒地帶爲必要之事、故水沒地關係縣之通化、輯安、桓仁及地政總局與其他關係機關、於是開催調查準備會、實地調查約定於三月左右、至於調查、於水沒地帶外、與此關聯者、亦行強制之措置爲必要之行事也、

約翰之洗禮祭典

在哈五萬白俄嚴肅虔敬舉行

聖水醫萬病參加者忙於盛裝

【哈爾濱】翹慕「約翰之洗禮」日之復俄皇時代、基於松花江冰上之洗禮祭、於十九日結合在哈四萬之感激、而嚴肅虔行矣、斯日於午前十時集合蘇非亞寺院、善男善女、於聖火熾烈下、舉行敬虔之祈禱會、於寺鐘盛響中、遂執與像聖旗、於前合唱讚美歌、互行列進至松花江冰上之祭壇、須臾自廸米特里主教之手、以黃金之十字架、投於水中之儀式、即開會矣、一方截開式場之積冰所堀成之水浴場、即開始跳入於零下四十餘度之水中之著名行事、至於祭壇投入十字架之聖水、乃能醫治萬病、於是以瓶、水筒等、忙於盛裝、特別呈現熱鬧之態、如斯寄與無慮無邊五萬群衆之白俄聖典、盛大之進展、於謳歌樂士、相互感激中、甫至午後二時、即告終矣、

爲期國兵法徹底 國軍映畫來樺放映

【樺甸】本縣國軍當局、爲使一般人民徹底瞭解國兵法計、特於昨、在"雲舞台"、實施國軍映畫放映、入場無料隨便參觀、民衆往赴者、頗勇躍、人山人海、熱鬧非常、如斯爲之、人民對於國兵法之認識頗博得功效

午時電燈放光 聽取電機報告

【克山】現在日美英開戰、軍務利好消息、除藉無線電機聽取以外、別無他法、無奈短電各商戶於晝間之報告難以聽聞、克山電電營業所有鑑及此、故於本年元旦以來、每日正午十二時開放電光一小時、俾使短電各戶得以聽取無線電之好消息、此種辦法、不但於宣傳上收獲莫大之效果、而且於商民等得受意外之利益、務望電電營業所當局、長久保持之爲

北海道農法傳習生 舉開龍江省座談會

【齊齊哈爾】於昨年由管下開拓團所、派遣之北海道農法長期講習生十三名、今已歸滿、而龍江省公署乘此機會、於十四日午後二時、以体驗談爲中心、在官房會議室、舉開坐談會、而由省次長以下、開拓農關係職員等、均出席、而關於一北海道農業之長處及短處、二、北滿開拓地今後須採入之事項、三、開拓團之決意等、均熱意披瀝其体驗云、

各校生徒熱誠獻金

【樺甸】縣城滿系各學校生徒、對此重大時局、深體槍後小國民之義務、特將父母所給之零食用費、忍飢不用、獻爲恤兵金、以慰問將校軍警、各校師生獻納多額由校長代表、送交樺甸街聯合分會、每人獻納數目雖無多、於此戰捷之際、頗堪欽佩云、

縣當局擬定獻金辦法

【樺樹】我縣當局、鑑於處此非常時局下之官民、竭力奉公、誠意爲國固不待言、而對完遂國防鐵壁、人各有實、故今規定國防獻金其體辦法如左、願我縣民既來□愛國之念、積今後對國防獻金、定能踴躍輸將云、

記

1、縣職員之國防獻金、定期最小限須爲俸給之二百分之一以上、每由官署即除之、統交縣本部或協和分會

2、自願獻金者、須直接向協和會本部、或協和分會獻納之、

鄰保組織成立在即 縣民殊甚期待中

【柳河縣】鑑及他省他縣先后關於人民最關痛痒之鄰保組織、已皆成立惟本縣尚未着手組織、茲以時局緊迫爲徹底浸透國策並使人民相互連絡圓滑起見、遂決定首於三街即柳河街、三源街、孤山街、着手進行、不數日內即能組織完竣是以各方縣民均爲期待早日實現之云、

配給專賣品

【昌圖】昌圖專賣局當局對於鹽、火柴、洋油之配給、力求圓滑迅速、茲將八年度十二月分專賣品規定配給數量如下、（一）鹽每人半斤、（二）火柴每人三小盒、（三）洋油每戶一斤、全縣各街村除昌圖城街外、一律由協和會監視之下、實施鄰組配給、將於本月十七日起始配給、以應民需云、

縣本部開催弘報要員會議

【昌圖】縣本部附設之弘報委員會、當此非常時局、力求時局之認識及效果之增強、茲於十二日午後一時招集縣內各機關弘報要員、舉行種種協議及懇談至午後四時始行閉會散會云、

募集初等教師

【樺甸】本縣教育當局、爲補助初等教師之不足起見、特於日前懸佈、招考初等教師二十名、限國民高學校卒業之學歷、已於昨十日、於大、青國民學校、由高校長、田學監之下、舉行學科試驗、今後吾縣之教育定有一番發展云云、

爲發揮臨戰會運動 縣本部開委員會議

【樺樹】協和會縣本部當局、鑑於大東亞戰爭勃發、國家已邁入非常臨戰体制之下、基於前省縣長會議的精神、爲期發揮臨戰會動、前於去十月廿三日下午三時、假協和會館、舉開本年度之最終會議、以資討論今後會務之運營、及應付現時局之萬全對策云、

自動車失愼

【梨樹】奉交通株式會社四平市梨樹縣城間逐日長途自動通行以來、商民稱便惟旅人多、車輛數少、擁擠擠擠、候車室時有人滿之慮、生涯擁擠極矣、於月之十二日下午十三時自梨樹縣城開往四平市之ニサン號自動車、旅客滿員、運轉手發動、前進機、車體震動、乘客以爲四平市轉眼到矣、突然間汽油失火、烟霧瀰漫、乘客多於喧叫聲中、破窗逃出、所幸未傷一人、一時慶驚駭告一段落、但汽車老板損失亦云匪鮮、

之際、本縣商民非常注意是要也、

一村各科關係官、滿拓鐵道局

謂淨鎮紳民獻金

【西安】西安縣第三區謂淨鎮警察署擴村民代表王恭、紅卍字會代表袁流支、道德支會代表宋閣臣等於月十四日向署于吉川申述、因盟邦大日本帝國皇軍膺懲英美之暴戾該紳民等、鑑於後亦誠共獻國防金三百四十三元二角、稍爲代辦獻納等情、于署長以該紳民激盛日滿協和而於一德一心之協力、除代辦獻金手續外並向獻金者致謝云、

輕重淋疾一服即効

(萬有牌)

UROSIL "BANYU" 20T.

包裝 二〇片 一〇〇片 五〇〇片 有名藥房均有出售

擢合最純分子新化學療法劑

世界的化學治療劑「蘇爾法明」因有對於變球狀細菌（即是淋菌）以及化膿性諸病菌之强大殺菌功能、是今舉世所共認之實事、然而、多年因其服用上之種種異說至今未得化學元素原來的美滿効果、乃如服用大量之折調衡藥治法、又如長期服法等、均皆於其結果、未收完璧的成果、却有發生各樣副作用之弊、

本行早已鑑及於此、經多数臨床實驗的研究、遂竣完成至純「蘇爾弗明」之混合劑「烏魯日爾片」因之於所有化學製品中、獨有本劑、方於人體組織內、毫無遺憾的發揮化學治療劑原來偉効、於淋菌以及化膿菌、徹底殺滅淨除、且因絕無何等毒害發生、故能縮短治療法期間、必得斷根、而防再發之弊、

適應症 急慢性淋疾、中耳炎、膀胱炎、腫瘍、丹毒、敗血症、面皰 一切化膿症

Banyu

烏魯日爾片

東京市日本橋區本町二丁目 萬有製藥股份有限公司 特約店 新京 大連

Saxylon Takeda サキシロン「タケダ」

家庭常備 出外必携

【主治】

刀傷 擦破損傷

凍傷 皮膚開裂

火燙 藥品腐蝕

虫螫 頭痛頭暈

（包裝）小盒 中盒 大盒 德用小盒 德用大盒

總發行 武田長兵衛商店 日本大阪市東區道修町

滿洲總發行 滿洲武田藥品株式會社 奉天市大和區春日町

41(5)130

如意膏 撒（サ）可（キ）喜（シ）龍（ロン）

光明電影院 城內鐘樓南

北京林聲社京劇團出演 程硯秋翠花兩大劇界泰斗

得意高足 北京富連成科班畢業新生 李丹林 青衣花衫

胡盛岩 諸世芬

老旦 時秦斗

李嘯林 時世寶 李艷雲

全体藝員三十餘名登台露演

二十日 時世寶 胡盛岩 李丹林 諸世芬 李嘯林 全部 柳迎春與薛仁貴

看電看又一光（程親）分入表銀一一
過影戲換個？（硯）？骨情幕場場
還再劇了眼（秋授）三還的北緊

同時電影 滑稽笑片 王先生夜探殯儀館

天光電影院

本月十七日起至廿日止 特殊大貢獻

王熙春主演 古裝巨片 續集孟麗君

武俠激鬪西洋片 躍込戰法

天永歌舞魔術團

滑稽趣藝 驚險武術 艷麗歌舞 奧妙魔術

剪持本院全部廣告每位票價三毛但以二人有效

本期又再酬謝觀衆隨票增半價

如此貢獻票價不增照常 童子三角 成人六角

亞洲電影院

二十日 廿一日 廿二日 演 上海武俠巨片 江南小俠 陳娟娟 王獻齋 主演

下期開演 新片 上海恐怖有聲巨片 黑夜孤魂 慕容婉兒・尤光照・周起・主演

中大戲院 奉天北市市場 中央大戲院

富連成 文興社 小科班

二十日 早場 刺巴杰 黃金台 穆柯寨 坐樓殺惜

晚場 火燒紅蓮寺 太行山 打龍袍 五家坡

雲閣電影院

十九日 二十日 二十一日 二十二日 演 上集 孟麗君 王熙春主演

加演 滿映一四七報

下期新片 目蓮救母

光陸 CAPITOL THEATRE

演期 由二十日起至廿五日止 四天

華成公司古裝鉅片 木蘭從軍 陳雲裳 梅熹 韓蘭根 主演

加演 滿映一四八報

下期 上海新片 請注意名片

寶城 有聲電影院 大西街五斗居胡同

二十日 二十一日 二十二日 二十三日 四天

華美公司出品笑片 濟公活佛 尤光照 主演

下期預告 大鬧寧國府

國際 GEKIJOO 南市場國際劇場

廿日 廿一日 廿二日 廿三日

國華公司偉大巨片 玉潔冰清 周曼華主演

下期 上海新片 黑衣盜

電話(二)二六二一番